Apoiada Pela Imprensa Franceza a Idéa de Uma Acção Mais Energica dos Alliados

200 RÉIS

Diario Carioca

200 RÉIS

Director-Presidente HORACIO DE CARVALHO JUNIOR — Fundador: J. E. DE MACEDO SOARES — Director-Thesoureiro J. B. MARTINS GUIMARAES

Anno XIII — Numero 3.572 | Rio de Janeiro, Quarta-feira, 31 de Janeiro de 1940 | Praça Tiradentes n.° 77

Aviões Norte - Americanos Seguiram Para a Finlandia

A NOSSA CASA VELHA

O traço grandemente sympathico do neto do Imperador, que ante-hontem falleceu em Petropolis, foi o seu amor á terra natal de que deu provas pondo termo á longa emigração logo que foi isso possivel, participando da vida da communhão brasileira, sem rancores nem despeitos e nella incorporando os filhos, para lhes restituir a patria de seus maiores.

Muitas pessoas admittem, sem maior exame, que o entrelaçamento das casas dynasticas embota em seus membros o sentimento nacional. Excluem assim, injustamente, uma "familia da terra em que nasceu, das tradições, dos costumes, das affinidades, das emoções que a [illegible] ancestral edifica na raiz das almas.

Ora, a verdade é talvez o contrario desse presupposto. A formação e educação dos membros de uma dynastia começa na escola do patriotismo, que é o movimento natural desses ungidos da patria. Marcados pela Divina Providencia para o governo dos povos conformam-se, desde o berço, com as supremas responsabilidades. Personificam, por assim dizer, os deveres moraes do Estado, proclamam como Henrique IV: "nós não nascemos para nos servir, mas para servir a nação", ou como Luiz XIII "a honra e a reputação, sendo os mais ricos ornamentos da realeza são igualmente o repouso e a tranquillidade dos povos."

Não ha duvida que o secular aperfeiçoamento da consciencia dos principes soffre muitas vezes a irrupção dos instinctos crueis da natureza humana, a qual não quer completa felicidade nesta vida. Comtudo o natural é o esforço que a predestinação impõe no cumprimento de altos deveres, as excepções confirmando a regra por todos reconhecida.

O ramo da casa de Bragança, transplantado ao Brasil, trouxe na sua bagagem um principio que mais tarde Carlos X de França assim referiria: "a conservação das familias traz e assegura a estabilidade politica que é de primeira necessidade no Estado". Pedro II foi, nesses termos, o primeiro chefe de familia do Imperio. A tradição passou á linha descendente, immutavelmente.

Sendo rapaz e estando em Paris fizemos relações com o Principe Don Luiz. Uma tarde, visitando-nos no "Grande Hotel", teve a idéa que fossemos fardados visitar a princeza Isabel. "Meu pae, dizia-nos o Principe, terá grande impressão e vivo contentamento vendo em casa um tenente da nossa querida Marinha". Enverguei a sobrecasaca com as platinas e as ancoras e fomos á Boulogne-sur-Seine.

A nossa surpresa começou no "hall" da morada dos conde D'Eu. Tudo que vimos era do Brasil. Trophéus, bandeiras, moveis, tapetes, quadros, retratos.

Talvez induzidos pelos fogos da imaginação, caimos das nuvens encontrando a Princeza morigerando carinhosamente um neto "que é bem brasileiro: bebe agua o dia inteiro". A Se[illegible] surgiu [illegible] todas as avós brasileiras, saia preta, casacão de linho rendado; sob os cabellos brancos uma physionomia de mansidão e bondade, illuminada por olhos azues!

Instinctivamente sentimo-nos como em casa de nossas tias velhas. A farda era um viatico commovente. Fui mirado e remirado. Vieram recordações e comparações. Chamaram o Conde, que, ao lhe dizerem nosso nome, recordou pessoas e factos antigos da Provincia. Estava radiante. Entraram-lhe em casa duas das melhores coisas de seu paiz distante e saudoso: um moço, um tenente de Marinha!

*

Dois ou tres annos depois voltamos á França a serviço do "O Imparcial", que então começavamos a editar no Rio de Janeiro. Contemporaneamente viajavam na Europa alguns brasileiros illustres. O Principe Don Luiz desejou conhecer pessoalmente os que estavam em Paris e poderiamos reunir facilmente num almoço.

Os convidados seriam: meu pae, velho professor em São Paulo, o illustre almirante Huet de Bacellar, o ministro Pedro Lessa, o senador Alfredo Ellis, e o commandante, hoje almirante, Alvaro de Vasconcellos

Na manhã aprazada combinamos a mesa no "Café de Paris" na Avenida da Opera. Era a casa adequada á qualidade da gente que iamos receber. Entre pôr os cartões nos logares e acolher os convivas, Don Luiz fez-nos demorada e minudente sabbatina sobre as personagens convidadas. Dissemos-lhe quem era meu pae, sua nobre carreira de educador; quem era Pedro Lessa, seu magisterio e logo o fulgor de sua magistratura na mais alta Côrte de Justiça do Brasil. Em seguida Alfredo Ellis, propagandista da Republica, homem generoso, impulsivo, enthusiasta um tanto-quanto jacobino. Depois o almirante, o maior technico da nossa Marinha moderna, neto do barão do Rio da Prata que commandou uma esquadra sob as ordens de Lord Nelson no Mediterraneo.

Mal entramos no restaurante, enorme foi o nosso espanto. A mesa que tinhamos escolhido modestamente a um canto, brilhava de flores e crystaes no centro do salão. O gerente nos veiu dar rapidas explicações. A honra da presença de Sua Alteza [illegible] exigia as maiores homenagens da Casa. A preferencia que lhe tinhamos dado era motivo da maior gratidão e accrescentava bem francezmente para tranquillizar: "sem o minimo augmento de preço".

O maitre-d'hotel, o "sommelier" e os garçons giraram incessantemente em redor da mesa. Fomos alvos de todas as attenções. Don Luiz conduziu a conversação, borboletou entre as pessoas dos convidados alludindo ligeiramente á gloria de um, ao saber de outro, aos serviços de terceiro, mostrou-se tão ao par das eminentes personalidades, que, na apparencia, sómente a fama gloriosa dos nossos patricios poderia explicar a intimidade do conhecimento do Principe com vidas que se desenrolavam no outro hemispherio.

Don Luiz conquistou de golpe os nossos convidados. A cordialidade passou á ternura. A graça, a intelligencia, o tacto do neto de Marco Aurelio poz tanto do Brasil naquelle almoço num restaurante parisiense, evocou com matizes tão vivos o paiz, folheou tantas paginas da nossa historia, deu tanta presença á patria distante — que nenhum dos velhos podia esconder a emoção da saudade.

*

Despedimo-nos do Principe e saimos juntos os demais. O senador Alfredo Ellis contava os passos, calado, caminho da Opera. De repente parou, fechou o circulo e nos disse com a soturna gravidade de uma confidencia: "com este moço compreendo perfeitamente o Imperio no Brasil". E como Pedro Lessa sorrisse, o velho jacobino confirmou: "Sim, senhores, até eu seria monarchista!"

J. E. de Macedo Soares

Contida a Offensiva Russa na Região do Lago Ladoga

Mannerheim Condecorou 2.500 Officiaes e Soldados

Os aviões vermelhos continuam bombardeando hospitaes

Na ultima semana foram lançadas tres mil bombas aereas sobre o territorio da Finlandia

LONDRES, 30 (A. N.) — Procedentes dos Estados Unidos, desembarcaram no porto de Bergen para seguirem rumo á Finlandia, 200 caixas contendo aviões de guerra de fabrico norte-americano.

Esses apparelhos seguiram immediatamente para o seu destino em um trem especial.

DIMINUE DE INTENSIDADE A OFFENSIVA RUSSA

HELSINKI, 30 (A. N.). — O exercito finlandez continua oppondo firme resistencia ás legiões russas que operam ao nordeste do lago Ladoga, verificando-se que as suas investidas hora a hora diminuem de intensidade.

A artilharia finlandeza da fortaleza de Manti, continua dirigindo nutrido fogo contra as linhas da rectaguarda dos exercitos atacantes em Kitelac, onde os obuses já dizimaram mais de 500 invasores.

(Conclue na 4.ª pagina)

Em certa parte da Inglaterra, um soldado do Corpo de Observadores observa o curso de um avião inimigo. (Photo British News, vindo por avião, especial para o DIARIO CARIOCA)

O Sepultamento do Principe D. Pedro de Orleans e Bragança

O PRESIDENTE DA REPUBLICA FEZ-SE REPRESENTAR PELO GENERAL JOSE' PINTO

Realizaram-se hontem, em Petropolis, os funeraes do principe D. Pedro de Orleans e Bragança, que era o unico sobrevivente dos filhos do Conde D'Eu.

Neto do ultimo imperador do Brasil, D. Pedro II, o principe assemelhara-se ao seu illustre ascendente, tanto pela conducta social, como pelas virtudes de coração e espirito.

Por isso mesmo, a noticia do fallecimento, causou profunda consternação no paiz inteiro.

D. Pedro Orleans de Bragança, tendo nascido em Petropolis, deixara a Patria ainda criança, quando do banimento da familia imperial pe-

(Conclue na 4.ª pagina)

O general Francisco José Pinto, chefe da Casa Militar do presidente da Republica, jogando a pá de cal sobre o caixão mortuario de D. Pedro de Orleans e Bragança

Conferenciaram em Paris Daladier e Gamelin

NADA TRANSPIROU SOBRE OS ASSUMPTOS DEBATIDOS ENTRE O CHEFE DO GOVERNO FRANCEZ E O COMMANDANTE SUPREMO DOS EXERCITOS ALLIADOS

PARIS, 30 (A. N.) — O presidente do Conselho de Ministros Francez, sr. Eduardo Daladier, teve uma longa entrevista com o generalissimo Gamelin, commandante supremo das forças alliadas, aqui chegado hoje especialmente para esse fim. Ignoram-se os assumptos ventilados nessa conferencia.

"SÃO PAULO" COMPANHIA
Nacional de Seguros de Vida
SUCCURSAL NESTA CAPITAL: AVENIDA RIO BRANCO N.° 114 — 6.° ANDAR
Directores — DR. JOSE' MARIA WHITAKER
DR. ERASMO TEIXEIRA DE ASSUMPÇÃO
DR. J. C. DE MACEDO SOARES

O Programma de Acção do Instituto Nacional do Livro

Varias obras de valor literario e historico serão publicadas este anno

O ministro da Educação se vem dedicando ao estudo do plano de realizações do Instituto Nacional do Livro em 1940, cujas linhas geraes já se acham fixadas pelo director do mesmo Instituto, sr. Augusto Meyer, em projecto submettido á consideração do sr. Getulio Vargas. Além da Anthologia da Poesia Brasileira da Phase Colonial, destinada a integrar-se na série em que figuram as Antologias Romantica e Parnasiana de autoria do sr. Manoel Bandeira, e da reedição anotada das "Memorias Historias de Monsenhor Pizarro", ambas já annunciadas, promette o Instituto do Livro outros trabalhos que, como o Archivo de Floriano Peixoto, consistirão preciosos sub-sidios para enriquecimento do nosso patrimonio historico e literario. Entre elles se pode apontar a obra de José Bonifacio, contendo todos os escriptos do Patriarcha da Independencia nas letras, na sciencia e na politica, sua correspondencia e innumeras notas dispersas, em grande parte ainda não publicadas. O primeiro volume da série, que já se encontra terminado, abrange as "Poesias de Americo Elisio", além de copiosos commentarios elucidativos e confrontos de texto, para o que foram amplamente utilizados materiaes ainda ineditos. Inclue, ainda, diversas photographias e fac-similes. O segundo volume, já em terminação, intitula-se "Discursos Academicos", e nelle figurará todo o restante das obras propriamente literarias do grande Andrada. Os seguintes enfeixarão, além da producção scientifica de José Bonifacio, que será lançada depois de cuidadosamente anotada por especialistas, os trabalhos politicos e a "Correspondencia e Fragmentos ineditos", que devem constituir o ultimo.

Outra iniciativa da maior utilidade será a publicação do Anuario do Instituto, consideravel rezenha bibliographica, que abrangerá não sómente o que se publica em nosso paiz, como ainda o que se edita no estrangeiro sobre o Brasil. E o volume a apparecer proximamente serão incluidos os annos de 1938 e 1939.

Além do Annuario, o I. N. L. lançará o eu Boletim Bibliographico, orgão mensal que será um repertorio de todas as publicações de interesse cultural feitas no Brasil, incluindo livros, folhetos e artigos de jornaes e revistas. O Boletim, sendo embora um simples catalogo mensal, destina-se a prestar relevantes serviços a quantos se preoccupem, no paiz e no estrangeiro, com o movimento intellectual e editorial do Brasil, servindo, tambem, de contribuição para o Annuario.

Na serie de bibliographias especiaes, acham-se concluidos algunsc trabalhos sobre themas especializados, cuja elaboração fora iniciada no anno passado. Entre elles figuram o primeiro volume da bibliographia de Machado de Assis, a bibliographia de Casimiro de Abreu e a de Tobias Barreto. A de Tavares Bastos, tambem constante do plano para o corrente anno, e o segundo volume da Machadiana, enfeixando trabalhos publicados em livros e periodicos sobre Machado de Assis, estão prestes a concluir-se.

Outra realização do Instituto Nacional do Livro digna de referencia e o catalogo da exposição de Machado de Assis, realizada em junho do anno passado, que já se encontra em composição no Serviço Graphico do Ministerio. Attendendo ao caracter daquella exposição e em beneficio não só dos estudiosos e eruditos mas do leitor brasileiro, em geral, o catalogo foi todo aumentado e anotado, tendo sido aproveitadas, principalmente nas secções de Infancia e Vida Intima do grande escriptor, novas e valiosas fontes documentarias. A publicação abrangerá, além disso, alguns aspectos photographicos da exposição levada a effeito no "hall" do edificio da Bibliotheca Nacional, por occasião das commemorações centenarias do criador de "Dom Cesmurro".

Merece menção ainda a "Bibliographia Documental para a Historia do Rio Grande do Sul", elaborada pelo historiador riograndense sr. Aurelio Porto e que terá nada menos de cinco volumes. Por ultimo, cumpre citar a "Bibliographia Goetheana sobre o Brasil", escripta em allemão pelo professor Hoffmann-Harnisch e que está sendo tradubida presentemente, devendo constituir uma preciosa revelação do interesse que o genio de Weimar dedicava ao nosso paiz.

Como repositorio de estudos e investigações de valor para a cultura brasileira, o I. N. L. nos promette, por fim, a sua revista, que contera ineditos dos nossos grandes escriptores do passado e copiosas

Novas patentes de invenção

O ministro do Trabalho Industria e Commercio, sr. Waldemar Falcão, concedeu as seguintes patentes de invenção: a Hungarian Rubber Goods Factory Limited, para "inserção para almofadas e similares"; a Lawrence Frederick Richardson e Vivian John Faulkner, para "dispositivo sanitario ou hygienico para apparelhos telephonicos do typo de microphone de mão"; a Rockbestos Products Corp., para "conductor electrico isolado"; a Lever Brothers & Unilever Ltd., para "aperfeiçoamentos em tubos de metal, compressiveis"; a Franz Mayr-Melnhof, para "nova disposição ou arranjo para impedir effeitos offuscantes de fontes luminosas intensas"; a Vischer Products Company, para "aperfeiçoamentos em panelas de cosinhar a pressão"; a "Fidenza" Soc. An. Vetraria, para "placas de vidro para construcção de paredes e de tectos translucidos"; a Irmão Masinero, para "um novo descascador de mamona".

Negado registo por ter denominação estrangeira

No requerimento em que o Einhalt Club solicita o seu registo como sociedade nacional, o ministro da Justiça, sr. Francisco Campos, declarou, em despacho, que o requerente, para obter o registo solicitado deve modificar a sua denominação, que é estrangeira.

Lei especial de syndicalização para as classes agrarias

COMO O MINISTERIO DO TRABALHO RESPONDEU A UM SYNDICATO PAULISTA

Ao presidente do Syndicato dos Lavradores do municipio de Ribeirão Preto, o director do Serviço de Communicações do Ministerio do Trabalho, de ordem do titular da pasta, respondendo a uma consulta e communicou, á vista do parecer emittido a respeito pelo consultor juridico do Ministerio, que só a syndicalização das actividades e profissões não agrarias se regerá pelo decreto-lei nº 1.402, de 5 de julho de 1939, devendo as actividades agrarias obedecer ao regime do decreto n. 24.694, de 12 de julho de 1934, até que seja posta em execução a lei especial que se encontra em elaboração.

Não podem funccionar como sociedades estrangeiras

O DESPACHO PROFERIDO PELO TITULAR DA JUSTIÇA

No requerimento em que a Sociedade Suissa de Beneficencia em Pernambuco solicita permissão para funccionar como sociedades estrangeira, o sr. Francisco Campos, ministro da Justiça, proferiu despacho declarando que o registo não poderá ser concedido sem que a requerente elimine dos seus estatutos a interferencia da autoridade consular e do governo suisso no caso de dissolução.

Identico despacho tiveram a Sociedade Philantropica Suissa do Rio Grande do Sul, o Cercle Suisse, de São Paulo, e o Cercle Suisso do Rio de Janeiro.

Jornalistas sul-americanos na A. B. I.

A Associação Brasileira de Imprensa teve a visita de dois jornalistas sul-americanos, os srs. Nilo Passamanti, redactor de "El Mundo", de Lima, e José Cardella, director do "Viaje", de Buenos Aires. O presidente da A. B. I., ao recebel-os, estava acompanhado dos directores e conselheiros, srs. Hugo Barreto, Jarbas de Carvalho, Julio Barbosa e Gastão de Carvalho. Trocados cumprimentos, feitas as apresentações, estabeleceu-se animada palestra, na mais franca cordialidade. Foram, então, convidados a percorrer o edificio, demorando-se, por algum tempo no andar destinado aos jogos, leitura e diversões, que será brevemente inaugurado. Os confrades sul-americanos, não esconderam a sua impressão, externando francos elogios ao conforto, gosto e perfeito acabamento do edificio, tendo o jornalista Nilo Passamanti declarado que a A. B. I. serveria de modelo ás suas congeneres em todos os paizes.

O TEMPO

Previsão do tempo até ás 13 horas de hoje:
Maxima: 27.8.
Minima: 21.4.
Tempo perturbado ainda com chuvas, passando gradativamente a bom.
Temperatura em ligeira elevação.
Ventos de Norte a Leste frescos.

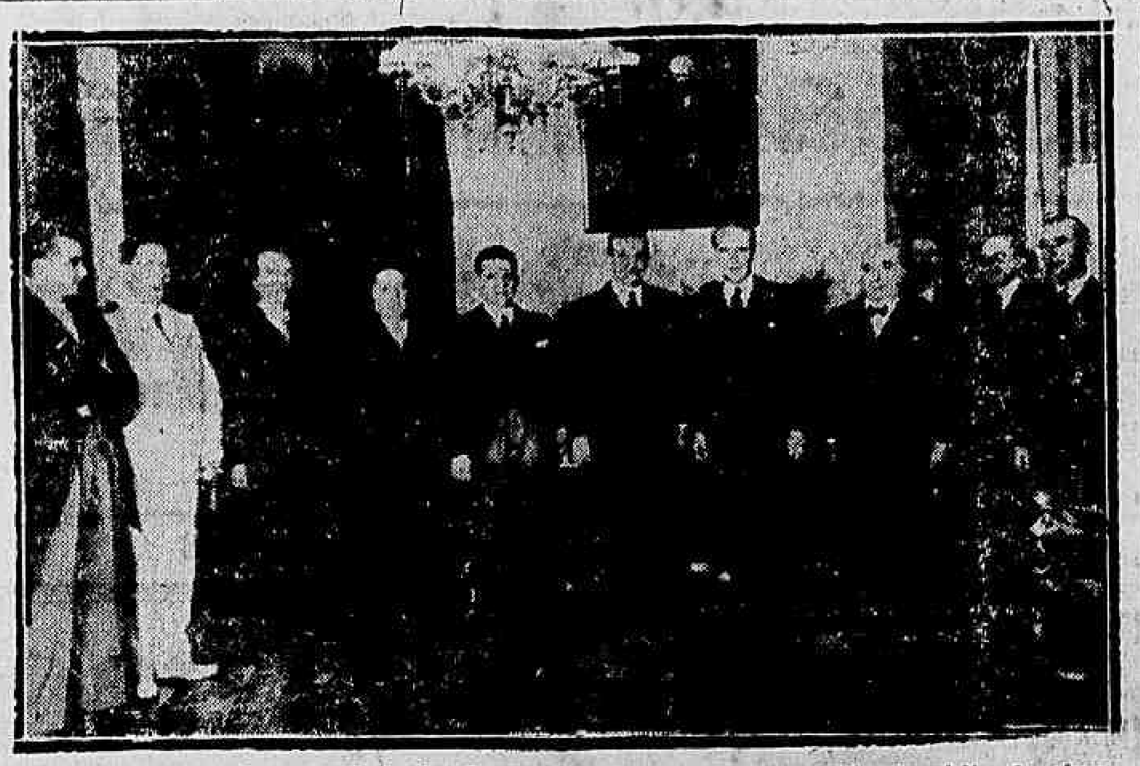

Photographia tomada no Palacio do Governo do Uruguay, por occasião da visita do chanceller Aranha ao presidente Baldomir, que se vê ladeado pelo ministro do Exterior do Brasil e pelo embaixador Baptista Lusardo

A situação dos tripulantes das embarcações das Companhias Texas e Atlantic

SÃO ASSOCIADOS OBRIGATORIOS DO INSTITUTO DOS MARITIMOS

O Instituto dos Maritimos submetteu á consideração do titular do Trabalho o pedido formulado pelo Syndicato dos Motoristas da Marinha Mercante no sentido de serem transferidos para o referido Instituto os seus associados empregados da Atlantic Refining Company of Brasil e The Texas Company (South America) Ltda. No respectivo processo, o ministro Waldemar Falcão proferiu despacho concordando com o parecer emittido pela Commissão encarregada de estudar os casos dessa natureza, parecer assim concebido:

"O Syndicato dos Motoristas da Marinha Mercante solicita a transferencia para o Instituto dos Maritimos do seus associados, empregados das companhias Texas e Atlantic, que estão contribuindo para o Instituto dos Empregados em Transportes e Cargas. A fls. foi sugerida uma deligencia, para serem ouvidos os institutos interessados e as empresas, o que foi deferido pelo ministro. No decorrer de taes deligencias, foi submettido á apreciação da Commissão Especial o processo MTIC 6100/39, em que a Texas, notificada pelo Instituto dos Maritimos para nelle inscrever os seus empregados maritimos, pediu ao ministro determinasse como proceder. O caso em estudo é rigorosamente igual ao do processo referido — de vez que se verifica que as embarcações de propriedade da empresa são usadas exclusivamente para o transporte de suas mercadorias, bem como ao da Companhia Nacional de Construcções Civis e Hydraulicas, já decidido, igualmente, pelo ministro no processo MTIC 6064/39, publicado no "Diario Official" de 8 de setembro de 1939. Em face do exposto, a Commissão é de parecer que os tripulantes das embarcações das Companhias Texas e Atlantic, associados do Syndicato dos Motoristas da Marinha Mercante, são associados obrigatorios do Instituto dos Maritimos, devendo ser transferidas para o mesmo Instituto as contribuições pagas ao Instituto dos Empregados em Transpores e Cargas e, consequentemente, cancelladas as inscripções ahi realizadas".

Não ficou caracterizada a hypothese de avocação

Por não ter ficado caracterizada a hypothese legal para a avocação, o ministro do Trabalho, sr. Waldemar Falcão, deixou de conhecer do pedido feito nesse sentido pela Companhia Ford Industrial do Brasil no processo em que é reclamante Francisco Manoel do Nascimento.

O encarregado do expediente do Trabalho almoçou na Light e visitou installações da Companhia

Attendendo a um convite da gerencia da Light, feita por intermedio do sr. Lima Barreto, advogado da referida companhia, o sr. Abel Ribeiro Filho, chefe do gabinete do ministro do Trabalho e que responde pelo expediente da pasta durante a ausencia do sr. Waldemar Falcão, almoçou hontem, em companhia de outros auxiliares do ministro, no restaurante daquella empresa á rua Marechal Floriano.

Após o almoço, o sr. Abel Ribeiro Filho visitou os demais refeitorios da empresa e as installações da Companhia Telephonica, tendo boa impressão da organização dos diversos serviços.

O ministro da Guerra é esperado hoje

O general Eurico Dutra, que ha dias se encontra no norte do paiz, é esperado hoje nesta capital a bordo do "Lockeed", da Directoria de Aeronautica, pilotado pelo capitão Nero Moura. Viaja tambem no mesmo avião parte da comitiva ministerial e no avião "Belanca", que acompanha o avião do ministro da Guerra os demais membros da referida comitiva.

O general Valentin Benicio da Silva, que está respondendo pelo expediente do Ministerio da Guerra, convidou os generaes, directores e chefes de repartições e demais altas autoridades militares para recepcionar o ministro Eurico Dutra. O desembarque dar-se-á no Aeroporto Santos Dumont, na parte da tarde.

Congresso Nacional de Geographia

O secretario geral de Educação e Cultura recebeu do ministro Bernardino José de Souza, presidente da Commissão Organizadora do Congresso Nacional de Geographia, a realizar-se em Florianopolis, o seguinte telegramma:

"Acabo ler cheio enthusiasmo civico vossa recommendação referente nono congresso brasileiro de geographia dirigida illustre professorado sob vossa patriotica orientação. Não surpreendeu Commissão Organizadora de que sou modesto presidente vosso alto gesto de cultura e de amor ao Brasil conhecedores como somos de vossos sentimentos de brasileiro devotado grandeza Nacional. Recebei seguranças minha admiração nosso profundo agradecimento. (a) ministro Bernardino José de Souza — presidente da Commissão."

Pela moralização dos clubs de mercadorias

O SUPREMO TRIBUNAL MANTEM UMA DECISAO DO SR. ROMERO ESTELLITA

A' vista de denuncia apresentada pelo secretario da Segurança Publica da Bahia, o sr. Romero Estellita cassou a carta patente concedida á firma M. Costa & Cia., daquelle Estado, e que era accusada de praticar o denominado "jogo do bicho", através dos sorteios de clubs de mercadorias.

O juiz dos Feitos da Fazenda no Estado concedeu mandado de segurança a pedido dos interessados. Houve, porém, recurso dessa decisão para o Supremo Tribunal Federal, e, este, por unanimidade de votos, resolveu reformar a sentença daquelle juiz.

O sr. Octavio Kelly, que foi o relator, diz: "Em se tratando de certa modalidade de jogo, intromettida na pratica das operações commerciaes, bem se compreende o largo criterio que a lei conferiu á autoridade administrativa, de apurar sem dizer como, as transgressões na patente, em ordem a obstar que ella se converta em elemento de nocividade publica".

O trabalho extraordinario nos estabelecimentos bancarios

APPROVADO O MODELO DA FICHA PARA O SEU REGISTO

Atindendo ao que lhe expoz o director geral do Departamento Nacional do Trabalho o ministro do Trabalho assignou portaria approvando o modelo de ficha organizado pelo alludido Departamento e destinado ao registo da elevação excepcional das horas do trabalho normal dos empregados em bancos e casas bancarias, prevista nas alineas "a" e "b" do artigo 12 do decreto n. 23.322, de 3 de novembro de 1939 e sob as condições estabelecidas no referido artigo.

O modelo de ficha approvado foi publicado, hontem, no "Diario Official".

Para a installação e funccionamento da Justiça do Trabalho

ACTIVA-SE A ELABORAÇAO DOS REGULAMENTOS NECESSARIOS

As secções de Regulamentação e de Organização de Serviços da Commissão Especial da Justiça do Trabalho, de accordo com o plano de trabalho approvado na ultima sessão plena da commissão, vêm realizando successivas reuniões, em conjunto ou separadamente, afim de ultimar, com a urgencia que se faz preciso, a elaboração dos regulamentos que servirão de base para a installação e funccionamento da Justiça do Trabalho.

Na ultima reunião, ficou assentado que as reuniões conjuntas das duas secções passarão a e realizar, dóra em deante, systematicamente, todas ás quartas e sextas-feiras, ás 14.30 horas, afim de que e respectivos trabalhos possam ser, em futuro proximo, discutidos em sessão plena da commissão.

Casas para jornalistas profissionais

O PRESIDENTE DA CAIXA ECONOMICA PARTICIPA AO SYNDICATO DA CLASSE TER ABERTO O CREDITO DE 2 MIL CONTOS

Do dr. Carlos Luz, presidente da Caixa Economica, recebeu o presidente do Syndicato dos Jornalistas Profissionaes a seguinte carta:

"Rio de Janeiro, janeiro, 25, 1940. Illustre amigo dr. Attila de Carvalho. Tenho o prazer de communicar-lhe que o Conselho Administrativo da Caixa Economica do Rio de Janeiro em sessão de hontem, resolveu abrir, desde já, na Carteira Hypothecaria a inscripção dos jornalistas que desejarem adquirir casa para sua residencia, por intermedio desta Caixa, destinando a importancia de dois mil contos de réis ...... (2.000:000$000), para inicio das operações. Com apreço, sou o amo. adm. (a) Carlos Luz".

Reuniu-se Hontem a Commissão Inter-Americana de Neutralidade

Amanhã serão discutidas as questões dos submarinos e dos navios auxiliares

Reuniu-se hontem, mais uma vez, a Commissão Inter-Americana de Neutralidade, tendo sido fornecida á imprensa o seguinte communicado:

"Aberta a sessão ás 16 horas, foi resolvido tratar-se da questão dos navios auxiliares, adiando-se para a sessão seguinte qualquer decisão relativa aos submarinos.

Em relação aos navios auxiliares, foram apresentadas considerações escriptas pelo professor Charles Fenwick e um projecto de resolução pelo delegado, dr. Podestá Costa, os quaes occuparam a attenção dos delegados que, a respeito, trocaram idéas sem nada decidir.

Para quinta-feira foram convocadas duas sessões: uma pela manhã e outra na parte da tarde, afim de serem votadas as duas questões: a dos submarinos e as dos navios auxiliares".

O Brasil no Centenario de Portugal

O agradecimento do governo da nação irmã ao sr. Getulio Vargas e ao delegado executivo do Brasil

LISBOA, 30 (A. N.) — O sr. Julio Dantas, presidente da Commissão Executiva dos Centenarios de Portugal, dirigiu ao sr. Augusto de Lima Jr., a proposito da participação do Brasil nessas homenagens, o seguinte officio:

"Exmo. sr. dr. Augusto de Lima Junior, illustre delegado executivo do Brasil:

Tenho a honra de transcrever o despacho de s. excia. o presidente do Conselho, de 2 do corrente, respectivo á offerta á nação portugueza, pelo governo da gloriosa nação irmã, do monumento a Pedro Alvares Cabral:

"A Commissão Executiva deverá agradecer e patentear ao delegado brasileiro, sr. Lima Junior, o maior reconhecimento do governo portuguez pela offerta. S. excia. o ministro das Obras Publicas está já encarregado de accordar com a Camara Municipal o local para ser nelle erigido o monumento. 2—1—940 (a.) Oliveira Salazar."

Em harmonia com o teôr deste despacho, reitero, por intermedio de v. excia. a s. excia. o presidente Getulio Vargas a expressão do reconhecimento do governo portuguez e desta Commissão Executiva pela expressiva e penhorante offerta com que, na data do 8º Centenario da fundação da nacionalidade, a prestigiosa Republica dos Estados Unidos do Brasil quiz honrarmos e que constitue mais um titulo para nosso reconhecimento e mais um laço de fraterna e indestructivel amizade entre as duas grandes Nações de lingua portugueza.

Aproveito o ensejo para renovar a v. excia. os protestos da minha mais elevada consideração e estima.

A Bem da Nação.

Lisboa e Secretaria Geral da Commissão Executiva dos Centenarios, 5 de janeiro de 1940 — O presidente (a.) Julio Dantas."

RESALTANDO A FIGURA DO GENERAL JOSE PINTO

LISBOA, 30 (Agencia Nacional) — Sobre a participação do Brasil nas Festas dos Centenarios Portuguezes, publicou o "Diario da Manhã" uma rezenha, ressaltando a figura do general Francisco José Pinto chefe da Casa Militar da presidencia da Republica, e sua actuação nos negocios publicos do Brasil novo. Intelligencia lucida, e forte capacidade de trabalho, na carreira militar o general Francisco José Pinto se colloca entre os mais brilhantes officiaes do Exercito Brasileiro. Ardoroso obreiro da transformação politica por que passou o Brasil em 1937, é igualmente grande conhecedor das cousas de Portugal e senhor de castissima cultura, quer no terreno da historia, quer como orador fluente e escriptor de estylo firme e preciso, tendo já exercido importantes missões em varias regiões do paiz, onde goza de admiração e merecido respeito.

"Portanto — termina a apreciação do "Diario da Manhã" — quando se publicou a sua nomeação para a presidencia da commissão organizadora da participação do Brasil ás Festas do Duplo Centenario, comprehender-se que o sr. Getulio Vargas queria dar a esta participação um relevo excepcional".

O portico da antiga Academia Imperial de Bellas Artes

VAE SER COLLOCADO NO JARDIM BOTANICO

Esteve em visita ao Jardim Botannico, onde conferenciou com o sr. Francisco Iglezias, director do Serviço Florestal, o sr. Rodrigo F. F. de Andrade, director do Serviço do Patrimonio Historico e Artistico Nacional sobre as medidas no sentido de ser collocado no Jardim o portico da antiga Academia Imperial de Bellas Artes. Tambem ficou resolvido que se estude novo embazamento para as duas notaveis obras de mestre Valentim, existentes naquelle parque da Gavea.

Jornalistas profissionais perante Justiça do Trabalho

Estão convidados a comparecer perante a 3ª Junta de Conciliação e Julgamento, no dia 8 de fevereiro proximo, ás 14.30 horas, os jornalistas profissionaes Orlando Zerpini, Antonio dos Santos e José Pereira e no dia 13 de fevereiro proximo, ás 14 horas, os jornalistas Annibal de Pinho, Mauricio Vaitsman, José Mauricio Simões Santos e Silvestre Filipini. Esses trabalhadores de imprensa apresentaram, por intermedio do Syndicato da classe, queixa contra as empresas de que são empregados, pelo facto de haverem sido dispensados sem que lhes tivessem feito o pagamento dos respectivos vencimentos, sem aviso prévio, sem justa causa e sem as férias e indemnizações outras a que têm direito. Os jornalistas alludidos serão assistidos nessas audiencias pelo dr. Francisco Rodrigues, advogado daquella instituição de classe.

Não concertem ruas durante o Carnaval

UMA SOLICITAÇAO DO CHEFE DE POLICIA AO PREFEITO

De accordo com solicitação do chefe de Policia, o prefeito do Districto Federal, acaba de fazer um appello a Light, City, Inspectoria de Aguas e Esgotos e a Cia. Telephonica, no sentido de que não abram vallas nem boeiros nos logradouros publicos até a terminação das festas carnavalescas.

O concerto de ruas nos dias de Carnaval, quando o transito é intensivo, prejudica o serviço da Inspectoria do Trafego.

DIARIO CARIOCA

Propriedade da S|A DIARIO CARIOCA

Expediente

Directores:
Horacio de Carvalho Junior
J. B. Martins Guimarães
Chefe da redacção:
Danton Jobim

Endereço telegraphico: DIARIO CARIOCA — Telephones: Gabinete do Director, 23-1093 — Administração, 22-3035 — Redacção, 23-0671 e 23-0330 — Officinas 22-0824 — Assignaturas, 22-3018 — Gravura, 22-1785

Publicidade, 22-3018

ASSIGNATURAS

Para o Brasil:
Anno . . . . . . 50$000
Semestre . . . . . 30$000
Para o Exterior
Anno . . . . 100$000
Semestre . . . . . 55$000

Venda avulsa: Capital, $200; Interior $300
Aos domingos, $200

E' cobrador autorizado o sr. J. T. de Carvalho

CORRESPONDENTE GERAL
Percorre o interior do paiz a serviço desta folha o sr. Romualdo Perrota nosso correspondente geral

Endereço telegraphico: DIARIO CARIOCA

CORRESPONDENCIA
Toda a correspondencia com valor ou sobre assumptos que entendam com assignaturas e outros de interesse da administração deve ser dirigida ao gerente do DIARIO CARIOCA.

Representante em Bello Horizonte:
OSWALDO MASSOTE

O Chefe da Nação em Petropolis

PETROPOLIS, 30 (Agencia Nacional) — O presidente Getulio Vargas assignou decreto, suspendendo, por um anno, as execuções hypothecarias movidas contra empresas de energia electrica e disposto sobre a transferencia de propriedade dessas empresas. De accordo com essa resolução, só pode haver transferencia da propriedade, por qualquer motivo, com a ausencia do Conselho Nacional de Energia Electrica. Ficam suspensas, de accordo com esse decreto-lei, as execuções judiciaes dividas em qualquer phase em que se encontrem, desde que as hypothecas garantam o vulto do emprestimo.

• • •

PETROPOLIS, 30 (Agencia Nacional) — O sr. Candido Maber, presidente do Centro de Exportadores Brasileiros de Herva-Mate, enviou um telegramma ao presidente Getulio Vargas, congratulando-se com a assignatura do Tratado Commercial Brasileiro-Argentino. O maestro Elizer Affonso de Carvalho, em telegramma dirigido ao chefe do governo, congratulou-se com s. excia. pela assignatura do decreto que concedeu uma pensão á sra. Italia Gomes Vaz de Carvalho, filha de Carlos Gomes.

• • •

PETROPOLIS, 30 (Agencia Nacional) — O sr. Antonio Figueira de Almeida dirigiu ao presidente Getulio Vargas um telegramma apresentando suas saudações pela assignatura do decreto que criou o Serviço de Malaria da Baixada Fluminense. Nesse telegramma, o sr. Figueira de Almeida, que é presidente da Academia Fluminense de Letras, accentua que essa resolução de s. excia. é de alta envergadura e que vem completar a grande obra do chefe do governo, construindo diques de granito ao longo do Rio Parahyba, para evitar as innundações de Campos.

• • •

PETROPOLIS, 30 (Agencia Nacional) — A sra. Margarida Lopes de Almeida, em telegramma ao chefe do governo, communicou a s. excia. haver percorrido todo o Estado do Rio Grande do Sul, dando recitaes de poemas nacionaes. Essa poetisa adianta, ainda, que depois de um espectaculo, que promoveu na cidade de Joinville, sta. Catharina, seguiu, pela manhã, para Curityba.

• • •

PETROPOLIS, 30 (Agencia Nacional) — O principe D. Pedro Gastão de Orleans e Bragança, em telegramma dirigido ao presidente Getulio Vargas, communicou a s. excia. o fallecimento, ás 18 horas, occorrido nesta cidade, de seu progenitor, Principe D. Pedro de Orleans Bragança, filho da Princeza Isabel e neto do Imperador D. Pedro II. Assim que recebeu essa noticia, o chefe do governo determinou fossem apresentados pezames á familia enlutada, devendo, s. excia. fazer-se representar no enterro, que será realizado hoje, ás 17 horas, no Cemiterio de Petropolis.

No Itamaraty a Commissão Internacional de Neutralidade

Aspecto feito durante a visita da Commissão de Neutralidade ao Itamaraty

Visitaram hontem o Itamaraty, os membros da Commissão Inter-Americana de Neutralidade.

Recebidos á porta do palacio pelos srs. Edgard Rangel do Monte e Jayme Chermont, introductor diplomatico, foram immediatamente introduzidos ao salão de honra, onde já os aguardava o sr. Mauricio Nabuco, secretario geral do Ministerio das Relações Exteriores e o ministro José Roberto de Macedo Soares. Ahi, após as apresentações que foram feitas pelo embaixador Mello Franco, delegado do Brasil e presidente da Commissão, entretiveram com o sr. Mauricio Nabuco cordial palestra.

Em seguida acompanhados pelo ministro Macedo Soares, os membros da Commissão Inter-Americana de Neutralidade percorreram diversas dependencias do Palacio Itamaraty.

Partiu de Uruguayana o Sr. Oswaldo Aranha

Esperado com festas em Porto Alegre o chanceller brasileiro

PORTO ALEGRE, 30 (A. Nacional) — Depois do churrasco realizado durante a tarde de hoje na propriedade do coronel Floduardo Silva, e ao qual compareceu grande numero de personalidades do mundo official do municipio partiu hoje ás 17 horas de Uruguayana, o titular do Itamaraty, sr. Oswaldo Aranha.

O chanceller Aranha, acompanhado de sua familia dos membros de sua comitiva e do coronel Floduardo Silva, dirigiu-se, em carro motor, para a fazenda de sua familia situada nos arredores de Itaquy. O sr. Oswaldo Aranha achava-se perfeitamente bem disposto e dizia que a sua satisfação crescia a medida que se approximava dos seus pagos.

No proximo dia 2 de fevereiro, data anniversaria de sua progenitora, o ministro Oswaldo Aranha deve chegar a esta capital, onde permanecerá pelo espaço de dois a tres dias.

UM BANQUETE AO CHANCELLER

PORTO ALEGRE, 30 (Agencia Nacional) — Sabe-se que o governo do Estado e as classes conservadoras vão offerecer um grande banquete em homenagem ao ministro Oswaldo Aranha que aqui está sendo esperado no proximo dia 2 de fevereiro.

Todavia, ainda não está designado o local desse banquete.

Despachou no Instituto dos Bancarios o encarregado do expediente do Trabalho

O sr. Abel Ribeiro Filho, chefe do Gabinete do ministro do Trabalho e que responde pelo expediente da pasta, esteve, hontem, no Instituto de Aposentadoria e Pensões dos Bancarios onde com s. s. despachou o presidente do mesmo Instituto sr. Adherbal Novaes. Após o despacho, o sr. Abel Ribeiro Filho visitou as installações do Instituto, em companhia de seu presidente.

A Educação Physica póde impedir a promoção no Curso Secundario

IMPORTANTES DELIBERAÇÕES DO MINISTRO GUSTAVO CAPANEMA

Em recente resolução ministerial, o sr. Gustavo Capanema, titular da pasta da Educação, dispoz que os alumnos dos cursos fundamental e complementar do ensino secundario não poderão submetter-se a exame final de qualquer disciplina, quando a sua frequencia aos exercicios de educação physica não attingir a tres quartos da totalidade dos mesmos exercicios realizados durante o anno lectivo.

Accrescenta a disposição ministerial que os alumnos impossibilitados de realizar exercicios physicos, "por accidentes verificados", não serão considerados faltosos, emquanto perdurar o impedimento, sendo isto verificado pelo medico assistente de educação physica.

Cabe tambem a esse facultativo determinar a gymnastica especial a que se deverão submetter os alumnos physicamente defeituosos, estando pois, estes no mesmo caso dos demais alumnos que não tiverem frequencia.

O primeiro centenario de um grande livro

HOMENAGENS A MEMORIA DE FREDERI VON MARTINS, AUTOR DA "FLORA BRASILEIRA"

A passagem do 1º. centenario da publicação do 1º. fasciculo da "Flora Brasilienses" — a maior obra escripta sobre Botannica existente no mundo — deu ensejo a que o Serviço Florestal realizasse no Jardim Botannico, expressivas commemorações á memoria de Carlos Frederico Philippe von Martius, seu autor, na tarde de hontem. Junto á honra de Martius, houve concorrida reunião, tendo pronunciado um discurso de exaltação ao sentido profundamente brasileiro da obra o sr. Francisco de Assis Iglezias, director do Serviço Florestal.

Tambem discursou o embaixador allemão, presente á reunião, que salientou a cooperação dos botannicos brasileiros na confecção da grande obra.

Ao pé da honra do Martius, mandou o Serviço Florestal collocar uma placa de bronze com expressiva inscripção.

Na reunião realizada, pouco depois, na Bibliotheca do Jardim Botannico, onde estão em exposição todos os livros de Martius e de autores brasileiros, pronunciou um discurso o sr. José Marinho Filho, presidente do Conselho Florestal Federal, que relembrou a gloria de Martius e de seus companheiros de estudos na organização da "Flora Brasiliensia".

Imprensa Carioca

"JORNAL DE POLICIA"

Da redacção do "Jornal de Policia", recebemos um convite para a reunião commemorativa da installação de sua nova séde á Praça Tiradentes, 46 — 2.º andar, que será realizada amanhã, 1.º de fevereiro, ás 20 horas.

Como Foi Recebido na Prefeitura o Reajustamento

Um rapido inquerito entre funccionarios — Fala uma directora de Escola — A opinião de um 1.º official — O que diz um servente — Satisfeitos os praticantes de official — Um superintendente de Ensino, o director da Escola de Policia, um medico e um guarda de vigilancia confiam as suas impressões

O reajustamento de vencimentos do funccionalismo municipal é uma obra de justiça e equidade. Apesar disso, porém, a solução desse problema se vinha eternizando. Agora o dr. Henrique Dodsworth resolveu encaral-o de frente de uma vez por todas, confiando a execução da ingente tarefa ao secretario de Administração.

E hoje já está concretizada em realidade aquella velha e tão justa aspiração dos servidores da Prefeitura. De que a reforma é boa, apesar de não ter satisfeito a todos dentro das medidas dos seus anseios, dão mostra as opiniões que temos ouvido, todas ellas acordes em elogiar o conjunto, e de onde se depreende que, se o reajustamento não agradou integralmente, é porque as condições do erario municipal, embora o notavel accrescimo da arrecadação, unico até hoje, não comportava mais do que foi feito.

E' o que reconhecem os funccionarios, até os menos contemplados, como tivemos occasião de observar, ouvindo-os, hontem, num rapido inquerito a que procedemos.

Hontem, começou o pagamento segundo o reajustamento. Aproveitando a opportunidade, ouvimos alguns dos beneficiados que se espalhavam pelo saguão do palacio da Prefeitura.

UMA DIRECTORA DE ESCOLA:

Falamos, em primeiro logar com uma directora de Escola, moça ainda e de reconhecidos meritos.

— Os meus vencimentos foram majorados para 1:500$000. Melhorei, e por isso estou satisfeita. Mas, se tivesse sido possivel, deviam ter sido elevados para 2:000$000 ou .... .. 2:200$000, visto como sou chefe de serviço, pesando sobre os meus hombros grandes responsabilidades. Seria tanto mais razoavel quanto os directores de escolas technicas, regime externato, percebem 2:500$000, e os de regime internato, 3:000$000. Em todo caso, não ha como negar que a actual administração municipal evidenciou que zela pelos nossos interesses, estimulando-nos a cada vez mais cumprimos bem o nosso dever.

UM 1º OFFICIAL:

—O meu augmento orça por um 600$000, só posso estar contentissimo, reconhecendo a justiça com que o prefeito attendeu aos meus esforços de trabalho quasi de sol a sol.

UM SERVENTE

— No que me toca estou satisfeito, e acho que tambem commigo os meus collegas e companheiros.

UM PRATICANTE DE OFFICIAL:

— Para os da minha classe o reajustamento não podia ser melhor, isto é, 500$000 de accrescimo. Veja o senhor por ahi como precaria era a nossa situação. Precaria e injusta. Assim, eu e meus collegas só podemos regosijar-nos com a orientação do prefeito, que por todos nós só póde ser considerado como um benemerito do funccionalismo municipal.

UM SUPERINTENDENTE DE ENSINO:

— Ignoro as razões por que não fomos contemplados. Talvez o dr. Jorge julgasse que já percebessemos bastante. Mas seja como for, o facto é que não fomos augmentados em um nickel, siquer.

O DIRECTOR DA ESCOLA DE POLICIA:

O director da Escola de Policia, dr. André Romero que é tambem jornalista de renome acabava de receber, na Pagadoria, os cheques para o pagamento dos seus auxiliares. Pessoa culta, de attitudes rectilineas, seria, sem duvida, interessante colher-lhe a opinião.

— Que diz do reajustamento?

— E' um trabalho que além de traduzir justiça, recommenda sobremodo o dr. Jorge Dodsworth, moço, de rara independencia e muita cultura que se está assignalando como administrador esclarecido e sciente do alto papel que os funccionarios exercem no manejo dos negocios publicos. Trabalho por todos os titulos digno de elogios.

UM MEDICO:

— O reajustamento melhorou, e muito, a nossa situação.

UM GUARDA DA DIRECTORIA DE VIGILANCIA:

— O nosso augmento de .. 80$000. Dá para melhorar o rancho da familia...

E ahi ficam as opiniões que colhemos a vôo de passaro entre os diversos funccionarios da Prefeitura. Tanto mais sinceras foram ellas quanto nenhum dos entrevistados sabia que o seu depoimento aqui seria divulgado.

"XX Annos de Lutas, Como Sargento"

E' um novo livro do 2º tenente Tolentino de Menezes, esse lutador profiquo que jámais esqueceu a concatenização de tudo quanto conseguiu em beneficio da classe a que pertenceu, graças o beneplacito das autoridades.

"XX Anos de Lutas" é um livro onde o autor procurou demonstrar mais uma vez o seu amor pela classe onde empregou o melhor de sua mocidade.

Assim, pois, em breve teremos mais um livro desse escriptor affeito ás lides da caserna, que já apresentou, em 1927, um livro sobre legislação militar.

Esperemos, pois, o novo livro — "XX Annos de Lutas, como Sargento", que illustrado como será, uma surpresa tambem ficará com o leitor, pelo sub-titulo. — **Pelo engrandecimento de uma classe** e, após, a significação propria de tudo quanto fez — **A Recompensa dos Beneficiados.**

A instrucção de officiaes superiores medicos

Com o objectivo de attender ao previsto nas letras "c", "d" e "e" do paragrapho 2º do artigo 43 do Regulamento do Serviço de Saude do Exercito em tempo de paz, a Directoria de Saude, após approvação do Estado Maior do Exercito e attendidas as suggestões da Inspectoria Geral de Ensino, reunirá, para estudo de questões relativas ao Serviço de Saude em campanha, officiaes superiores medicos, préviamente designados pela mesma Directoria e em serviço nesta guarnição.

Do programma dessas regiões a serem iniciadas opportunamente, constará a realização de conferencias por officiaes do Quadro de Estado Maior e do Serviço de Saude e exercicios sobre carta com themas fornecidos pelo Estado Maior ou elaborados pela respectiva Directoria, nos quaes serão estudados os diversos escalões e serão resolvidos em domicilio e corrigidos em sessões de conjunto na Directoria de Saude do Exercito.

Chove torencialmente em Venancio Ayres

PORTO ALEGRE, 30 (Agencia Nacional) — Informam de Venancio Aires que desde o dia 23 do corrente estão caindo chuvas torrenciaes no municipio, acompanhadas de fortes ventos e trovoadas. O arroio Castelhano, que banha a referida cidade, se encontra fora do leito, impedindo a communicação com a zona colonial. A população local foi alarmada com a noticia da extraordinaria cheia do Arroio Grande, no 1.º Districto desse municipio. Em consequencia das chuvas, desmoronou grande parte de terra para dentro do arroio, impedindo seu livre curso. Com a pressão rompeu-se o dique e as aguas se precipitaram inopinadamente sobre casas de familias, plantações e campo, carregando moveis, animaes domesticos, etc.. Um viajante commercial foi surpreendido em plena estrada pela violencia das aguas, vendo-se forçado a abandonar precipitadamente o automovel, que foi arrastado a grande distancia. Outro viajante foi apanhado pela correnteza, tendo perecido 3 dos 4 animaes que puxavam o carro em que viajava. Não houve victimas pessoaes a lamentar. As grandes plantações de fumo e milho estão completamente perdidas, as cercas arrancadas e as estradas grandemente damnificadas. As autoridades visitaram o local do desastre, tomando immediatas providencias sobre o caso. As chuvas continuam torrenciaes e os arroios e rios do municipio continuam a transbordar.

Annullada a decisão da Junta

Tendo Hermes Vieira Guimarães pedido avocação do processo em que são partes o requerente e a firma Pires & Costa, o ministro do Trabalho, sr. Waldemar Falcão, proferiu o seguinte despacho: — "Avoco o processo para o effeito de anullar a decisão da Junta a quo, nos termos do parecer da Procuradoria do Departamento Nacional do Trabalho".

O Departamento dos Servidores do Estado

A ACÇÃO DESENVOLVIDA PELA ASSISTENCIA SOCIAL DO MINISTERIO DA AGRICULTURA

Os problemas relativos á assistencia social no Brasil, graças aos dispositivos contidos na carta constitucional do Estado Novo, vão sendo resolvidos de modo seguro e intelligente.

Essa assistencia, no tocante aos servidores da Nação, vem obtendo resultados deveras promissores pelo DASP, a quem está affecto o assumpto.

O Ministerio da Agricultura — por intermedio da Divisão do Pessoal que mantém a Secção de Assistencia Social (S. A. S.) — executa, presentemente, na parte que lhe compete, esse salutar programma destinado a proporcionar o bem-estar áquelles que collaboram com o Governo.

A' Secção de Assistencia Social do referido Ministerio cuja organização serviu de padrão a algumas congeneres, cabe as seguintes attribuições: a) — Hygienização dos locaes do trabalho e conforto do pessoal; b) — Prevenção dos accidentes do trabalho; c) — Soccorros de urgencia; d) — Incentivação do cooperativismo; e) — Organização de curso de adaptação e aperfeiçoamento; f) — Estudo de typologia, antropometria e psycotechnica.

O reajustamento funccional dos servidores do Estado constitue obra de larga visão e maior projecção, pois adoptar, orientar, reeducar, aperfeiçoar e reajustar é programma que está sendo executado e para tanto foi collocado em primeiro plano a defesa da saude e a hygiene preventiva do individuo, visando dar-lhe maior conforto.

Afim de possibilitar essa tarefa, foi necessario ao Ministerio installar gabinetes destinados ás differentes especialidades medicas, que são as seguintes: exame clinico e do systema nervoso; antropometria; apparelho respiratorio; apparelho circulatorio; apparelho digestivo e systema endocrino; e oftalmo-oto-rino-laringologia.

Brevemente será o serviço dotado de um gabinete de raio X.

A taes especialidades, subordinadas á orientação do dr. Prado Pestana, chefe da S. A. S., está attribuido o exame periodico de saude, a que serão submettidos todos os funccionarios e extranumerarios do Ministerio da Agricultura, bem como os exames de saude occasionaes, para fins de licença, admissões e etc.

Apesar de recentemente instituida, levando-se em conta o prazo indispensavel para adaptação e organização dos serviços — a Assistencia Social do Ministerio segundo informações prestadas pelo sr. Annibal Bastos, director da Divisão do Pessoal, ao sr. Carlos Duarte respondendo pelo expediente da Pasta da Agricultura, já realizou mais de 700 exames clinicos individuaes, sendo 270 periodicos, passando cada funccionario pelos diversos especialistas, nos diversos casos; além de 430 exames prévios e occasionaes, compreendendo visitas domiciliaes; ultrapassando de 200 os exames de laboratorio.

O primeiro Centenario da "Flora Brasiliensis"

TRAÇOS DA VIDA E OBRA DE MARSIUS

Sob os auspicios do Serviço Florestal, cuja sede é no Jardim Botanico, serão prestadas hoje expressivas homenagens a memoria de Carlos Frederico Philippe Von Martius, por motivo da passagem do 1.º centenario da publicação do primeiro fasciculo da "Flora Brasiliensis".

Na Bibliotheca do Jardim estão expostas desde hontem todos os volumes da "Flora Brasiliensis", assim como outros, de autores brasileiros, sobre a botanica do paiz.

Martius, que era de nacionalidade allemã e de origem italiana, chegou ao Brasil, em junho de 1817, fazendo parte da commissão scientifica organizada em consequencia do casamento da Archiduqueza Leopoldina da Austria com Pedro I, que deu causa ao interesse do governo austriaco pela nossa terra.

Regressou a Europa em 1821, levando copioso material botanico com que deu inicio á organização do maior monumento conhecido no mundo sobre botanica, que é a "Flora Brasiliensis", contendo o registo de 22.767 especies. Percorreu o scientista, em viagens penosas e cheias de peripecias, São Paulo, Minas Geraes, Bahia, Pernambuco, Piauhy, Maranhão e Pará.

A confecção da "Flora", que teve cerca de sessenta collaboradores, de varias nacionalidades, sendo os principaes Spir, A. G. Eichler e Urban, foi totalmente custeada pelo Governo brasileiro, a partir de 1847, quando Pedro II conseguiu das camaras um auxilio de cem contos de réis.

Publicou Martius outros estudos sobre o Brasil — costume, tradições e raças indigenas, e tinha pelo paiz, que tão justamente soube premiar seus meritos, uma verdadeira veneração.

A "Flora Brasiliensis", que jamais perderá o seu valor, vae ser renovada e actualizada com o accrescimo de numerosas especies novas: um grupo de estudiosos de São Paulo, tendo á frente o professor F. C. Hoehne, trabalha na elaboração da "Flora Brasilica", que, sobre a monumental obra de Martius, offerecerá documentação mais accesivel e mais pratica á botanica brasileira.

Dr. José de Albuquerque
Membro da Sociedade de Sexologia de Paris
CLINICA ANDROLOGICA
DOENÇAS SEXUAES DO HOMEM
Rua do Rosario, 172. De 1 ás 7

OS ARCHITECTOS RECEBIDOS PELO PRESIDENTE GETULIO VARGAS — Aspecto colhido por occasião da audiencia concedida pelo chefe do Governo, em Petropolis, ao Comité Executivo da delegação brasileira ao V Congresso da Exposição Pan-Americana de Architectos.

A referida commissão, constituida pelos srs. Nestor Figueiredo, Marcello Roberto, Murillo Roberto, Angelo Murgel, Paulo Camargo, Raphael Galvão, Waddimir Alves de Souza e Paulo Figueira entregou ao presidente Getulio Vargas um memorial sobre aquelle Congresso, a realizar-se, em março proximo, em Montevidéu.

Regressou o General Góes Monteiro

Aspecto feito logo após o desembarque do general Góes Monteiro

Da viagem que emprendeu ao norte do paiz, acompanhando o sr. general Eurico Dutra, ministro da Guerra, regressou, hontem, o sr. general Góes Monteiro, chefe do Estado Maior do Exercito.

S. excia. viajou a bordo do "Neptunia", sendo recebido, no cáes da Praça Mauá, pelo general Valentin Benicio, secretario geral da Guerra, respondendo pelo expediente do Ministerio da Guerra, outras altas patentes do Exercito, representantes de ministros e figuras de projecção social.

Palestrando com os amigos que o foram receber, o sr. general Góes Monteiro teve occasião de dizer das gratas impressões colhidas nessa sua rapida viagem.

Aviões Norte-Americanos Seguiram Para a Finlandia

(Conclusão da 1.ª pagina)

TERRIVEL O INVERNO NA FINLANDIA

HELSINKI, 30 (A. N.) — A neve que continua a cair ininterruptamente sobre o territorio da Finlandia está difficultando, sobremodo, o reabastecimento das tropas russas, bem como a utilização dos seus "tanks" no ataque ás linhas finlandezas. Em alguns pontos alcança mais de dois metros de altura.

A resistencia inquebrantavel da Linha Mannerheim no sector do isthmo da Carelia obriga o commando rusos a uma tactica toda especial para evitar perdas inuteis de homens.

CONDECORADOS 2.500 FINLANDEZES

HELSINKI, 30 (A. N.) Por actos de bravura contra o inimigo, o marechal Mannerheim conferiu cerca de 2.500 condecorações a officiaes e soldados finlandezes.

BOMBARDEADO OUTRO HOSPITAL FINLANDEZ

HELSINKI, 30 (A. N.) — A aviação russa realizou varias incursões ao sul e a leste da Finlandia, lançando cerca de mil bombas, cuja explosão provocou incendios em mais de 40 habitações.

Um hospital, em cujo tecto havia sido pintado uma grande insignia da Cruz Vermelha, visivel mesmo a grande altura, foi attingido por uma duzia de bombas, de que resultou uma centena de mortos e feridos.

AUXILIO BELGA A' CRUZ VERMELHA FINLANDEZA

BRUXELLAS, 30 (A. N.) — Em sua reunião de hoje, o Conselho de Ministros belga deliberou approvar o credito de 2 milhões de francos belgas para ser offerecido á Cruz Vermelha Finlandeza.

PERDAS RUSSAS AO NORTE DO LAGO LADOGA

HELSINKI, 30 (A. N.) — Os boletins do Exercito finlandez annunciam que se desenrolam com toda a intensidade, os combates entre russos e finlandezes ao norte do lago Ladoga, tendo estes conseguido repellir com exito os ataques do adversario. Os russos perderam até agora nessas acções, 800 homens, sem contar 160 prisioneiros feitos pelos finlandezes perto de Aittojoki. Os russos foram igualmente repellidos, deixando no campo de batalha, 450 homens.

BATIDO O EXERCITO VERMELHO NA REGIÃO DO LAGO LADOGA

HELSINKI, 30 (A. N.) — O Boletim do alto commando finlandez annuncia que as forças russas foram repellidas no lago Ladoga, deixando oitocentos mortos, cento e sessenta prisioneiros e grande quantidade de material de guerra.

TRES MIL BOMBAS AEREAS!

LONDRES, 30 (A. N.) — A emissora de Helsinki annuncia que, durante a ultima semana, nos seus varios ataques aereos contra a Finlandia, os russos lançaram cerca de 3 mil bombas, causando a morte de 24 pessoas e ferindo a 55. Nestas cifras não estão incluidas as victimas dos ataques realizados, hontem, ao sul da Finlandia.

OS RUSSOS PERDERAM 20 MIL HOMENS NO LAGO LADOGA

LONDRES, 30 (A. N.) — Annuncia-se de fonte autorizada, que as tropas russas perderam até agora cerca de 20.000 homens, nos combates travados contra os finlandezes, a Oeste do lago Ladoga.

QUINZE APPARELHOS RUSSOS DERRUBADOS

HELSINKI, 30 (A. N.) — Segundo um communicado official de guerra, as defesas anti-aereas finlandezas conseguiram derrubar quinze apparelhos russos pertencentes as esquadrilhas que, durante a jornada de hontem, realizaram ataques a hospitaes e a população civis de diversas cidades da Finlandia.

NOVOS AVIÕES RUSSOS ABATIDOS

LONDRES, 30 (A. N.) — Annuncia-se que a aviação russa bombardeou hontem cidades finlandezas, destruindo dezenas de edificios. Cinco apparelhos inimigos foram derrubados pela defesa aerea finlandeza.

MAIS DOIS HOSPITAES ATTINGIDOS

LONDRES, 30 (A. N.) — Informam de Helsinki que, no bombardeio aereo, hontem, effectuado pelos russos ao sul da Finlandia, foram attingidos dois hospitaes, morrendo varias pessoas entre as quaes duas enfermeiras.

DESTACAMENTO RUSSO REPELLIDO

HELSINKI, 30 (A. N.) — Annuncia-se que um destacamento russo atacou Aittojiki, sendo repellido com numerosas baixas.

COMMUNICADO RUSSO

ROMA, 30 (A. N.) — O communicado de guerra russo aqui divulgado hoje, annuncia que não ha nenhum acontecimento de importancia a assignalar na frente de guerra finlandeza, tendo sido porém derrubados oito apparelhos inimigos. O communicado russo não assignala as baixas soffridas pelas suas forças.

Vae ser dissolvido o Partido Communista belga

BRUXELLAS, 30 (A. N.) — Prevê-se para breve, a assignatura de um decreto do Governo, dissolvendo o Partido Communista belga.

A Italia prosegue na politica de vigilancia

ROMA, 30 (A. N.) — De Bucarest, informam á Radio Roma que a imprensa rumena divulga, em destaque, o communicado italiano sobre a entrevista realizada entre o sr. Mussolini e os seus collaboradores militares, que lhe apresentaram relatorio sobre os trabalhos de defesa das fronteiras metropolitanas italianas. O diario "Timpu" faz notar que a Italia prosegue na sua politica de vigilancia, de accordo com a attitude de não belligerancia tomada desde o inicio do conflicto europeu.

Duzentos mortos e cem feridos num desastre ferroviario

TOKIO, 30 (A. N.) — De accordo com as ultimas informações recebidas de Osaka a cerca do grande desastre ferroviario de hontem, eleva se a 200 o numero de mortos e a 100 o de feridos.

Continuam os trabalhos de desobstrução da linha ferrea para a descoberta de outras victimas.

O Sepultamento do Principe D. Pedro de Orleans e Bragança

O PRESIDENTE DA REPUBLICA FEZ-SE REPRESENTAR PELO GENERAL JOSE' PINTO

Aspecto colhido nos funeraes de D. Pedro de Orleans e Bragança, em Petropolis, quando era feita a encommendação do corpo

(Conclusão da 1.ª pagina)

lo advento do regime republicano. Quando poude voltar ao Brasil, em consequencia do acto official, o fez, acompanhando os despojos de seu avo, e, desde então se manifestou em contacto com seu paiz de nascimento fixando residencia em Petropolis, no Palacio do Grão.Pará, onde veiu a fallecer.

DEIXA CINCO FILHOS

O principe D. Pedro deixa cinco filhos: os principes D. Pedro Gastão e D. João Maria, este segundo tenente da reserva da Aviação Naval Brasileira e as princezas Isabel casada com o conde de Paris, herdeiro presuntivo da corôa de França, Maria Francisca e Thereza Maria. Do casal dos condes de Paris ha cinco netinhos: os principes D. Isabel, Henrique, Helena, Francisco e Anna.

EÇA MORTUARIA

No salão nobre do Palacio Grão Pará foi armada desde á noite em que verificou.se o fallecimento do principe, a eça em camara mortuaria onde descansa o corpo sem vida do filho da princeza Izabel.

A visitação popular realizou-se desde as primeiras horas em que foi dada permissão para tal.

A MISSA DO CORPO PRESENTE

Na manhã do dia seguinte, no Palacio Grão Pará foi rezada por alma de S. A., missa de corpo presente a qual foi assistida por innumeras pessoas.

OS FILHOS DE D. PEDRO DE ORLEANS AS COMMUNICAÇÕES FEITAS

No mesmo dia em que se verificou a triste nova, o principe Don Pedro Gastão, seu filho communicou o fallecimento por telegramma ao presidente Getulio Vargas, aos reis da Inglaterra, da Italia, da Belgica, e da Hespanha, á rainha D. Amelia de Portugal e aos principes D. Duarte e D. Pedro Henrique de Bragança.

MISSA CELEBRADA PELO NUNCIO APOSTOLICO

Hoje, ás 8 horas, o Nuncio Apostolico celebrou no Palacio Grão Pará missa de corpo presente e, ás 10 horas, as portas do Palacio se abriram á visitação publica. Em publicação dirigida a todos os brasileiros, a familia imperial communicou a morte do seu chefe.

O ENTERRAMENTO

O enterramento de D. Pedro de Orleans e Bragança foi realizado, hontem, ás 17 horas, saindo o feretro do Palacio Grão Pará, para o cemiterio municipal de Petropolis, onde, de conformidade com o desejo expresso varias vezes por D. Pedro será inhumado.

O PRESIDENTE GETULIO VARGAS FEZ-SE REPRESENTAR

PETROPOLIS, 30 (Agencia Nacional) — O presidente Getulio Vargas fez-se representar no enterro do principe D. Pedro de Orleans, pelo chefe da sua Casa Militar, general Francisco José Pinto.

PETROPOLIS, 30 (Agencia Nacional) — Até á hora do sepultamento do principe D. Pedro de Orleans e Bragança, grande numero de populares comprimia.se em frente ao Palacio Grão.Pará, demonstrando a profunda sympathia que a cidade votava ao seu illustre filho.

A's cerimonias funebres de hoje, que tiveram affluencia e realce excepcionaes, compareceram povo e autoridades, figuras do corpo diplomatico e as personalidades mais destacadas da sociedade petropolitana. Pela manhã, ás 9 horas, no Palacio Grão.Pará, teve logar com grande imponencia, a missa de corpo presente. O Cardeal D. Sebastião Leme ali esteve, á tarde, demorando.se em palestra com os membros da familia imperial. Os funeraes realizaram.se ás 17 horas, no cemiterio de Petropolis, vendo.se entre outras pessôas gradas, o general Francisco José Pinto, representante do presidente da Republica, que enviou um telegramma de pezames á familia do illustre morto. Uma banda de musica do 1.º B. C. executou marchas funebres, tendo sido o cortejo acompanhado ao longo da Avenida 15 por immensa massa popular.

Não ha apoio legal para a avocação

Por não estar caracterizada a hypothese legal para a avocação, o ministro do Trabalho deixou de conhecer do pedido de Decio Vianna no sentido da avocação do processo em que são partes o requerente e The Leopoldina Railway Company Limited.

Oportunidades Commerciaes na Associação Commercial

O Serviço de Intercambio da Associação Commercial do Rio de Janeiro leva ao conhecimento dos interessados, por nosso intermedio, as seguintes opportunidades de negocios:

— Gerson Portella, do Rio de Janeiro, deseja representar fabricas nacionaes de meias, chapéus para homens, perfumarias e artigos de armarinho.

— A firma Hija Arbitblatas, da Lithuania, agentes de importação e exportação, deseja relacionar.se com exportadores nacionaes de borracha, extractos para curtumes, algodão em rama e outras materias primas.

— Firma do Japão deseja importar diamantes para fins industriaes.

— F. Sonnenfeld & Cia., da Palestina, desejam representar exportadores nacionaes de carnes em conserva e alimentos enlatados, trabalham nos mercados da Palestina, Syria, Libano, Egypto, Irac e Chipre; pedem cotações Cif Palestina em libras esterlinas e, para inicio de negocios, poderão realizar pequenas compras por conta propria.

— A firma Lucy Goldsmith, de Nova York, deseja relacionar-se com fabricantes nacionaes de tapetes, solicitando a discriminação de typos e qualidades, preços por atacado e capacidade de fornecimento.

— J. Otton Alves, de Minas Geraes, ora no Rio de Janeiro, dispondo de plantas, raizes e frutos medicinaes, deseja contacto com firmas interessadas na compra.

Outros detalhes á disposição dos interessados naquelle Serviço de Intercambio da Associação Commercial do Rio de Janeiro, em sua séde á rua da Candelaria, 9 — 11º andar.

Condemnação á morte aos autores de lynchamento dos pretos

NOVA YORK, 30 (T. O.) — Accentua.se a campanha pelo voto da lei "anti.Lynch", apresentado pelo deputado democratico Joseph Cavalgan. A nova lei pede a condemnação a morte dos autores de lynchamento de pretos. O unico representante de cor no Congresso norte.americano, sr. Arthur W. Mitchall, desempenha actividade em prol da victoria, dessa campanha. Contrariamente ao que tem acontecido ao longo da historia parlamentar norte.americana — lei semelhante já foi apresentada diversas vezes — personalidares eminentes, como o proprio vice.presirente Garner, mostram.se desta vez favoraveis á lei que pune o barbaro costume de lynchar pretos. Entretanto, mais uma vez Norte e Sul estão em campos oppostos. Os Estados do Sul mantm.se, pelos seus representantes, irreductiveis. O sr. Mitchel revelou que de .. 1882 á 1939 foram lynchados nos Estados do Sul 3.384 pretos. Estado do Mississipi vem a frente com 522 lynchamentos.

Restituida vida a um recem-nascido que já deixara de respirar

NOVA YORK, 30 (T. O.) — O joven clinico dr. Charles Coplin realizou mais uma vez o feito, raramente conseguido nos annaes da sciencia medica, de restituir a vida a um recem.nascido que já deixara de respirar. No suburbio nova.yorkino de Elisabeth, uma mulher deu á luz um robusto menino, assistida unicamente pela parteira, que em determinado momento percebeu que o corpo da criança estava rigido e frio e que já não respirava mais. Immediatamente chamou um medico, o dr. Coplin. Sem perder um minuto, o medico encostou seus labios nos do recem.nascido, influindo o seu halito no corpinho apparentemente morto. Durante quinze minutos o facultativo usou esse systema, até que chegou da Assistencia um apparelho de respiração artificial. Apos alguns minutos, entretanto, o apparelho começou a falhar, o que induziu o dr. Coplin a proseguir com a transmissão directa do halito. Quando um quarto de hora mais tarde chegou outro apparelho, já o medico entregara o recem nascido á respectiva progenitora, vivinho e gozando de perfeita saude.

FACULDADE DE DIREITO DO RIO DE JANEIRO

(Reconhecida pelo Dec. 3.772, de 28 de Fevereiro de 1939)

Séde : RUA ARAUJO PORTO ALEGRE, 36

Director : DR. PEREIRA LIRA

VAGAS EXISTENTES :

1.º anno — 100; 2.º anno — 67; — 3.º anno — 72; e 4.º anno — 34.

— As transferencias serão processadas de accordo com a legislação federal.

A França e a Inglaterra Não Romperão Relações Com a Rumania

DESMENTIDAS NOS MEIOS DIPLOMATICOS DE LONDRES AS NOTICIAS ESPALHADAS NESSE SENTIDO

LONDRES, 30 (A. N.) — Os circulos politicos e diplomaticos desmentem as noticias de que a Inglaterra e a França teriam ameaçado romper as relações diplomaticas com a Rumania. O ministro inglez junto ao governo rumeno não deixou ainda esta capital, afim de tomar posse do seu posto em Bucarest.

Quasi concluidas as negociações commerciaes entre a Inglaterra e a França

ROMA, 30 (Agencia Nacional) — De accordo com noticias de Bruxellas, a emissora desta capital annuncia que, nos meios semi.officiaes belgas, são esperados importantes resultados com a conclusão das negociações commerciaes, actualmente em andamento, com a Inglaterra e a França.

Juraram bandeira os novos soldados portuguezes

LISBOA, 30 (A. N.) — Em varios regimentos desta capital realizou.se a cerimonia do juramento da bandeira dos novos soldados, tendo o chefe do Estado assistido ao acto que foi realizado na cidadela de Cascaes.

Congresso Estadual Eucharistico de Sergipe

MARCADA A SUA REALIZAÇÃO PARA OUTUBRO PROXIMO

ARACAJU, 30 (A. N.) — Está marcada para outubro proximo a realização do Congresso Eucharistico Estadual, na cidade de Estancia.

Felicitações do interventor da Parahyba

UM TELEGRAMMA DO EMBAIXADOR MACEDO SOARES AO SR. ARGEMIRO FIGUEIREDO

JOÃO PESOA, 30 (A. N.) — O interventor federal recebeu no dia 26 deste mez, o seguinte telegramma do embaixador Macedo Soares, presidente do Instituto Brasileiro de Geographia e Estatistica:

"Ao completar.se mais um anno do seu dynamico e fecundo governo, muito me apraz desejar.lhe felicidades, tendo a honra de dirigir.lhe respeitosas saudações".

FALLECEU EM PORTUGAL

LISBOA, 30 (Agencia Nacional) — Falleceram nesta capital — Virgilio Martins, Umbelina do Carmo, Luiz Antonio Trindade, Maria Gorjão Henriques e Eurico da Silva Fontes; em Haveiro — Manoel da Silva Guimarães; em Leiria — José Cortez Oliveira, afogado no Rio Minho — Domingos Pereira, Narciso Pereira e Manoel de Oliveira; no Porto — Elisa Ribeiro da Silva, Maria Villas Bôas Pinha e Victor Marques de Andrade.

Duzentos contos de réis para as obras do porto de Vianna do Castello

LISBOA, 30 (Agencia Nacional) — Por intermedio da pasta das Obras Publicas, foi concedida a verba de 200 contos de réis para as obras do porto de Vianna do Castello, que se acham prestes a ser concluida. Aquelle porto vê assim realizada uma velha aspiração, graças ao Estado Novo. A inauguração do novo porto deverá realizar.se em agosto proximo, com a assistencia do chefe do Estado e das mais altas autoridades do governo.

A aviação civil em Angola

PALAVRAS DE SYMPATHIA DA IMPRENSA DE LISBOA SOBRE O SEU DESENVOLVIMENTO

LISBOA, 30 (A. N.) — A imprensa refere.se com palavras de sympathia ao desenvolvimento da aviação civil em Angola e applaude a iniciativa do Aereo Club de Angola, que projecta para este anno um "raid" aereo Lisboa.Loanda, por occasião das festas do duplo centenario.

Um principio de incendio na rua Joaquim Palhares

Ao encerrarmos os trabalhos da presente edição, os bombeiros da estação de São Christovão corriam para a rua Joaquim Palhares, 136, onde se manifestára um principio de incendio.

Não nos foi possivel, entretanto conhecer as proporções do sinistro.

HIGH-LIFE CLUB

RUA SANTO AMARO — PHONE : 42-1860

O palacio que no carnaval deslumbra e atrae multidões pela sua situação privilegiada

Entre bosques, alamedas e pavilhões coloniaes o

HIGH-LIFE CLUB

Realisará SABBADO, DOMINGO, SEGUNDA e TERÇA-FEIRA (3, 4, 5 e 6 de fevereiro) seus tradicionaes e memoraveis bailes a fantasia

A HEGEMONIA NOS BAILES CARNAVALESCOS DO RIO PERTENCE AO

HIGH-LIFE CLUB

Acquisição de mesas e ingressos no HIGH-LIFE CLUB, rua Santo Amaro, diariamente

Inspectoria Geral da Policia

EDITAL

O inspector geral da Policia, nos termos dos artigos 1º, 100º e 115º do decreto nº 15.614, de 16 de agosto de 1922, (Regulamento de Vehiculos), revigorado pelo decreto nº 22.332, de 10 de janeiro de 1933, manda que, nos dias 3, 4, 5 e 6 de fevereiro por occasião dos folguedos carnavalescos, se observem as seguintes instrucções para o trafego de vehiculos e pedestres, á proporção que as circumstancias determinarem:

BONDES

ZONA SUL: — Nos dias 3, 4 e 5, trafegarão pelo seu itinerario commum fazendo ponto final na rua 13 de Maio esquina da rua Almirante Barroso, onde voltarão aos seus destinos.

Em caso de emergencia, voltarão da praça Floriano pelas ruas Evaristo da Veiga e Senador Dantas, ou se as contingencias o exigirem, pela rua Teixeira de Freitas, largo e rua da Lapa.

No dia 6 de fevereiro, a partir das 17 horas, voltarão pela rua Teixeira de Freitas, largo e rua da Lapa, ou, se as contingencias exigirem do largo da Gloria.

ZONA NORTE: — Nos dias 3, 4 e 5, depois de iniciado o corso na Avenida Rio Branco, os bondes que servem a esta zona voltarão da praça Tiradentes, largos da Lapa e S. Francisco.

ZONA CENTRAL: — Os bondes que servem a esta zona, nos dias 3, 4 e 5 de fevereiro, obedecerão o seguinte trajecto: — Linhas "Lapa-Barcas", nos dois sentidos pela praça da Republica (lado da Prefeitura); "Estrada de Ferro-Tiradentes", nos dois sentidos pela praça da Republica (lado da Prefeitura e Corpo de Bombeiros).

No dia 6 de fevereiro, estes vehiculos voltarão da praça da Republica e praça Tiradentes (lado da I. G. P.).

Ainda neste mesmo dia, os bondes que vão á Lapa, depois das 17 horas, voltarão da praça dos Arcos ou da praça João Pessôa em demanda aos seus destinos; os da linha "Praça Onze de Junho", farão ponto final á rua do Senado, esquina da rua Riachuelo, voltando á Lapa ou aos Arcos, pela avenida Mem de Sá ou rua do Riachuelo.

OMNIBUS

Nos dias 3, 4, 5 e 6 de fevereiro, durante as horas em que se realizar o corso de automoveis na Avenida Rio Branco, os omnibus obedecerão os seguintes itinerarios:

ZONA NORTE: — Nos dias 3, 4 e 5, trafegarão com destino á cidade, inclusive os do largo de Santa Rita, pela rua Visconde de Itauna, praça da Republica, Avenida Marechal Floriano, Avenida Passos e rua Buenos Aires de onde voltarão a seus destinos por esta ultima rua, praça da Republica, rua Senador Euzebio e etc.

Os das linhas "Leopoldina-Club Naval" e "Leopoldina-Praça dos Arcos", farão nos dias 3, 4 e 5 de fevereiro, ponto final na rua da Relação esquina da avenida Gomes Freire, cujo trajecto para attingir esse ponto far-se-á pela rua Visconde de Itauna, General Caldwell, av. Mem de Sá, praça Vieira Souto, Avenida Henrique Valladares e rua da Relação; voltando pela avenida Gomes Freire, praça João Pessôa, avenida Mem de Sá, rua de Sant'Anna e destino.

Os omnibus de ligação entre as zonas Norte e Sul, linhas "Leopoldina-Pavilhão Mourisco", "Tijuca-Leblon" e "Tijuca-Ipanema", nos dias 3, 4, 5 e 6 de fevereiro, com destino á zona Sul, serão desviados pela praça da Republica, ruas Vinte de Abril, Carlos Sampaio, praça Vieira Souto, avenida Mem de Sá, rua Maranguape, largo e rua da Lapa e destino.

Na volta, esses vehiculos farão o itinerario, desviando-se da praia, entrando na avenida Luiz de Vasconcellos (contra mão), praça Getulio Vargas, praça Floriano, rua 13 de Maio, largo da Carioca, rua Uruguayana e av. Marechal Floriano.

Em caso de emergencia, serão desviados desde a avenida Beira-Mar pela rua Teixeira de Freitas, largo da Lapa, avenida Mem de Sá, ruas Maranguape, Arcos, Rezende, Invalidos e destino.

No dia 6 de fevereiro com excepção dos omnibus das linhas "Leopoldina-Club Naval" e "Leopoldina-Praça dos Arcos" todos os demais omnibus que servem a zona Norte serão desviados da rua Visconde de Itauna pelas ruas General Caldwell, Senado, Pedro Iº e praça Tiradentes, seguindo após com destino a seus bairros pela rua da Constituição, praça da Republica, rua Senador Euzebio, etc.

Em caso de emergencia, serão desviados de accordo com a exigencia dos serviços.

ZONA SUL — Nos dias 3, 4 e 5 de fevereiro, os omnibus que servem a esta zona, quando em demanda ao centro da cidade, trafegarão pela praia de Botafogo (lado dos bondes), ruas Senados Vergueiro, Tucuman, praias do Flamengo (lado dos bondes) e do Russel, av. Beira Mar (parte velha), rua Luiz de Vasconcellos (contra mão), praça Getulio Vargas e praça Floriano, onde farão ponto final na esquina da rua Evaristo da Veiga.

A volta será feita pelas ruas Evaristo da Veiga, Senador Dantas, Luiz de Vasconcellos (parte trafegada pelos bondes), praça Generalissimo Deodoro, avenida Beira Mar (parte velha), de onde seguirão seus destinos pela rua do Cattete ou pelas praias do Russel e do Flamengo.

No dia 6 de fevereiro, a partir do momento que fôr julgado necessario pelos dirigentes do trafego, a volta será feita depois de attingirem a praça Getulio Vargas, pela rua do Passeio, largo e rua da Lapa.

Em caso de emergencia, a volta far-se-á pela rua Teixeira de Freitas, largo e rua da Lapa, ou ainda voltarão aos seus destinos do largo da Gloria.

PROHIBIÇÃO DE ESTACIONAMENTO

Afim de não ser interrompida a livre circulação do trafego não será permittido o estacionamento de vehiculos nos seguintes logradouros, obedecido porém, o horario e dias especificados:

Dias 3, 4, 5 e 6 de fevereiro a partir das 14 horas, ruas Visconde de Itauna e Senador Euzebio entre a praça da Republica e a rua de Sant'Anna; dia 6 a partir das 16 horas, ruas Acre (em toda extensão), Visconde de Itauna (da confluencia desta com as ruas Uruguayana e Acre á avenida Rio Branco), General Caldwell (entre as ruas Visconde de Itauna e Senado), Invalidos (entre as ruas do Senado e Visconde do Rio Branco), Senado (entre as ruas Vinte de Abril e Invalidos e entre a rua do Riachuelo e avenida Mem de Sá), Regente Feijó (toda extensão), Costa (entre avenida Marechal Floriano e Senador Pompeu), avenida Marechal Floriano (entre a rua Uruguayana e o largo de Santa Rita), praça da Republica (entre as ruas Senador Euzebio e Frei Caneca, lado edificado), Chile, Senador Dantas, Lapa, Cattete, Rodrigo Silva em toda extensão.

DESFILE DOS RANCHOS

No dia 4 de fevereiro, por occasião de ser realizado o desfile dos ranchos, no gramado do Campo de São Christovão, deverá ser observado o seguinte:

BONDES: — A partir da hora que fôr julgada necessaria pelo chefe de Serviço respectivo, os bondes que se destinam ao largo da Cancella, a partir da rua de São Christovão, seguirão a rua Escobar, Campo de S. Christovão (lado da Intendencia da Guerra), ruas Senador Alencar, Bomfim, S. Januario, General Bruce, General Argollo, Campo de S. Christovão, rua S. Luiz Gonzaga e destino, voltando pelo itinerario commum.

AUTOMOVEIS E OMNIBUS: — O trafego destes vehiculos far-se-á a partir da rua de S. Christovão pela rua Escobar, Campo de S. Christovão (lado da Intendencia), ruas Senador Alencar, José Christino, S. Januario e destino; voltando pela rua João Ricardo, avenida do Exercito, Campo de S. Christovão (lado do Internato Pedro II) e rua Figueira de Mello.

PROHIBIÇÃO DE ESTACIONAMENTO

Não será permittido o estacionamento de vehiculos na avenida do Exercito, rua João Ricardo e Campo de S. Christovão (alamedas externas), ruas Figueira de Mello(trecho entre o Campo de S. Christovão e rua de S. Christovão), Escobar (entre a rua e o Campo de S. Christovão) e rua S. Luiz Gonzaga entre o Campo de S. Christovão e o largo da Cancella.

CORSO DE AUTOMOVEIS

O corso será permittido regularmente nas avenidas Rio Branco e Beira Mar, nos dias 3, 4, 5 e 6 de fevereiro.

No dia 6, só será permittido na Avenida Rio Branco até ás 17 horas, sujeitando-se ainda os que nelle tomarem parte, ás determinações que forem julgadas necessarias para facilitar o transito.

Neste dia, depois das 18 horas, ficará a avenida Rio Branco destinada exclusivamente ao desfile dos prestitos carnavalescos.

Para isso, os conductores de automoveis e outros vehiculos deverão evacual-a até as 17 horas e 45 minutos.

Terminado o desfile dos prestitos carnavalescos poderá o corso ser restabelecido.

A entrada dos vehiculos para tomarem parte no corso nas avenidas Rio Branco e Beira Mar far-se-á para os que vierem da zona Sul por qualquer rua de accesso á segunda daquellas avenidas, obedecendo entretanto a respectiva mão de direcção.

Os que vierem das ruas Conde de Bomfim, S. Francisco Xavier, bem como dos bairros da Tijuca, Villa Isabel, Andarahy, Grajahu', Rio Comprido, Estrella, Itapiru', Santa Alexandrina, trafegarão pelas ruas Haddock Lobo, Estacio de Sá, Frei Caneca, Riachuelo, avenida Mem de Sá, ruas Joaquim Silva, Lapa, Gloria, largo da Gloria e praia do Russel, entrando no corso na avenida Beira Mar pelas praias do Russel e do Flamengo.

Os que vierem da zona suburbana entrarão na avenida Rio Branco pela praça Mauá, fazendo o trajecto pelo Caes do Porto.

Os vehiculos que se destinarem ás barcas e das barcas vierem, farão o trajecto pelas ruas de Santa Luzia ou Visconde de Inhauma.

Nenhum vehiculo poderá introduzir-se no corso por qualquer das ruas transversaes á avenida Rio Branco.

Uma vez no corso nenhum vehiculo poderá estacionar.

Emquanto se realizar na avenida Rio Branco, o corso de automoveis e o desfile das Sociedades Carnavalescas, fica suspenso o transito de vehiculos pelas ruas transversaes áquella avenida exceptuadas as ruas de Santa Luzia e Visconde de Inhauma, destinadas ao trafego entre as barcas e aquella arteria.

Entretanto, exceptuadas as ruas de S. José (entre o largo da Carioca e a rua Rodrigo Silva); Chile, Bittencourt da Silva e Rodrigo Silva, poderão permanecer naquellas arterias na parte situada entre a avenida e a praça 15 de Novembro, automoveis ou outros vehiculos de passageiros na sua mão de direcção: em duas filas na rua 7 de Setembro, Assembléa e em outras e largura egual; em uma só fila nas de menor largura, todos com escoamento obrigatorio pelas ruas 1º de Março, Misericordia, praia de Santa Luzia e avenida Beira Mar.

Todo vehiculo de carga, encontrado trafegando contra as disposições do presente Edital, ou sem a devida permissão de Prefeitura do Districto Federal, será apprehendido para pagamento da multa devida e recolhimento á respectiva garage.

Não terão entrada no corso vehiculos de tracção animal, os autos caminhões de grandes tonelagens e os de carrosserie demasiadamente grande.

Os conductores de vehiculos, que não trouxerem os respectivos documentos, usarem placas falsas ou occultas, cobrarem a maior da tabella permittida pela policia, ou se recusarem a servir passageiros, sem motivo justificado, serão conduzidos á Inspectoria para pagamento das multas que forem impostas pelas faltas que incorrerem.

E' vedado aos conductores de vehiculos o uso de quaesquer disfarces, bem como cortarem os prestitos carnavalescos.

Será egualmente punido na fórma regulamentar o conductor de vehiculo de tracção mecanica, que consentir em seu vehiculo o uso de fogos de bengala.

Fica terminantemente prohibido durante os festejos carnavalescos, que os passageiros de automoveis viajem sobre os paralamas e parachoques dos respectivos vehiculos, ficando impedido o trafego das viaturas em que forem constatadas transgressões do presente Edital.

Os Clubs, Ranchos, Blocos, Cordões, etc. carnavalescos, deverão obedecer rigorosamente, em seus itinerarios, as designações de mão e contra mão determinadas para os logradouros em que hajam de passar de modo a evitar embaraços ao transito.

Afim de facilitar o desenvolvimento do trafego resolvo instituir para o dia 6, um só corso de direcção para a rua Uruguayana, avenida Passos e rua do Costa, estabelecendo para a primeira dessas vias publicas, mão do largo da Carioca para a avenida Marechal Floriano, na segunda, da avenida Marechal Floriano para a praça Tiradentes e na terceira, da Avenida Marechal Floriano para a rua Senador Pompeu.

Ainda para facilidade do trafego, fica estabelecido um só curso de direcção no dia 5, a partir das 18 horas, nas ruas Figueira de Mello e Escobar, sendo a primeira do Campo de S. Christovão para a rua de S. Christovão e a segunda, da rua de S. Christovão para o Campo de S. Christovão.

POSTOS DE ASSISTENCIA E DE SOCCORROS

Ficam reservados para o estacionamento de ambulancia das Assistencias Publica, Assistencia Policial e outros vehiculos em serviço federal ou municipal, a rua Chile (em toda extensão, e o trecho da rua São José situado entre a avenida Rio Branco e a rua Rodrigo Silva, bem assim, a rua Rodrigo Silva (em toda extensão).

TABELLA DE PREÇOS PARA AUTOMOVEIS

Fica estabelecida, exclusivamente, para o corso e festejos carnavalescos nos dias 3, 4, 5 e 6 de fevereiro, a tabella horaria seguinte:

Primeira hora (indivisivel) .. .. .. 30$000
Segunda hora e subsequentes (divisiveis em quartos de hora) . .. 26$000

BAILES NOS CLUBS — ITINERARIOS A SEREM OBSERVADOS

COPACABANA PALACE HOTEL — Praia de Botafogo, ruas São Clemente ou Voluntarios da Patria, Real Grandeza, Tunnel Alaôr Prata e rua Siqueira Campos, devendo os vehiculos que procederem da rua Princeza Isabel entrar á avenida Atlantica, rua Fernandes Mendes, etc.

A rua Copacabana, no trecho comprehendido entre as ruas Fernandes Mendes e Rodolpho Dantas, durante o baile do Copacabana Palace Hotel, dará uma unica mão de direcção, isto é, da rua Fernandes Mendes para Rodolpho Dantas, reservando-se o trecho em causa para o trafego dos vehiculos que se destinarem ao referido hotel.

FLUMINENSE FOOTBALL CLUB — Rua do Cattete, largo do Machado, ruas Gago Coutinho, Laranjeiras, Soares Cabral e Alvaro Chaves.

THEATRO MUNICIPAL — Ruas Augusto Severo, Teixeira de Freitas, largo da Lapa, avenida Mem de Sá, ruas Maranguape, Evaristo da Veiga e praça Floriano para os vehiculos vindos da zona Sul e os da Zona Norte, ao attingirem a praça Tiradentes, seguirão a rua da Carioca, largo da Carioca, ruas 13 de Maio, Senador Dantas, Evaristo da Veiga e praça Floriano.

O estacionamento de automoveis durante o baile será permittido ao longo da rua 13 de Maio (lado impar) e na rua Evaristo da Veiga.

AUTOMOVEL CLUB DO BRASIL — Dias 3, 4, 5 e 6 — Ruas Augusto Severo, Teixeira de Freitas, largo da Lapa, avenida Mem de Sá, ruas Maranguape, Evaristo da Veiga, Marrecas, Passeio, etc.

No dia 6 farão percurso pela avenida Beira Mar, rua Luiz de Vasconcellos, Passeio, etc.

HIGH LIFE — Ruas do Cattete, Santo Amaro, Santa Christina e Benjamin Constant.

PAVILHÃO DAS FESTAS — A passagem para o Pavilhão das Festas será feita pelas ruas Santa Luzia e Visconde de Inhauma.

Inspectoria Geral de Policia, em 30 de janeiro de 1940.

(a) CLELIO DE SOUZA CARVALHO
Inspector Geral

Attribuindo ao Aleijadinho o Frontespicio do Templo Carmelitano de S. João Del-Rey

Declarações do chefe do Serviço de Modelagem do Patrimonio Historico e Artistico Nacional

S. JOÃO DEL REY, 30 (A. N.) — Está sendo executado, presentemente, o serviço de modelagem do frontespicio do templo Carmelitano, dirigido pelo sr. Eduardo Tecles, chefe do serviço de modelagem do Patrimonio Historico e Artistico Nacional.

Com o inicio desse trabalho, reappareceram as duvidas existentes sobre a autoria do frontespicio do famoso templo, ora attribuida a Antonio Francisco Lisboa, o Aleijadinho, ora a Francisco de Lima Cerqueira.

Falando sobre a controversia o sr. Eduardo Tecles declarou: "Não tenho a menor duvida em affirmar que a mão do Aleijadinho trabalhou de facto nas obras que acabo de copiar em gesso. As cabeças dos anjos que ornam a porta da igreja de S. Francisco isso provam de maneira insophismavel.

Basta comparar os detalhes perfeitamente iguaes, olhos e labios, dessas cabeças com as existentes em Ouro Preto e Congonhas. E' uma questão de raciocinio e observação. Um estudo, ainda que superficialmente, da arte plastica que dada artista imprime á sua obra retrata a sua feição, o seu cunho individual.

Os mediocres procuram imital-o, porém, não conseguem. Para imitar um grande artista com perfeição é preciso ter um valor equivalente e nesse caso, um imitador não colhe vantagens em copiar. Por isso, não é admissivel que, na época em que sobresaiu o famoso esculptor, alguem com tanto talento artistico quanto elle procurasse imital-o. No caso de ter existido artista nacional ou estrangeiro de tão alto quilate, capaz de esculpir obras tão notaveis, como as das igrejas de São Francisco e do Carmo, como se chamava esse artista?

Por que desappareceu no anonimato? Nos archivos da igreja de São Francisco existem documentos que citam Lima Cerqueira como empreiteiro da portada e mais ornamentações da fachada. Póde-se affirmar, conscienciosamente, que esse senhor fosse esculptor? Se foi elle o esculptor, porque imitou em seu minimo detalhes a obra do Aleijadinho? Se tinha talento igual, por que não fez obra em estilo puramente seu?.

A cabeça do padre eterno existente no portico da igreja do Carmo é, sem duvida, de Antonio Francisco Lisboa; porque este não fazia duas expressões iguaes, embóra se parecessem entre si. Agora a cabeça da Virgem e dos Anjos é uma só expressão e essas só podem ser attribuidas aos discipulos do Aleijadinho. Certo o entalhador foi dirigido por um plano desenhado pelo mestre mutilado ou então directamente por esse. Não tenho a preoccupação de exaltar o trabalho de Antonio Francisco Lisboa. Tenho, apenas, procurado estudal-o. Concluí que nenhum contemporaneo seu o igualou em technica, expressão e força criadora. A um cotejo que fiz entre as esculpturas feitas em Ouro Preto Congonhas e esta cidade, verifiquei a predominancia do mesmo estilo, da mesma technica.

BANCO FUNCIONARIOS PUBLICOS
CARMO 57-59
"A POPULAR"
JUROS 5 % a/a
HIPOTECAS DESCONTOS CAUÇÕES

No Tejo um "aviso" de guerra hollandez

LISBOA, 30 (Agencia Nacional) — Acha-se desde hontem neste porto, o "aviso" de guerra "Flores", da Armada hollandeza.

Varias homenagens serão prestadas á sua officialidade e tripulantes.

Seria reorganizado o governo britannico

BERLIM, 30 (Agencia Nacional) — A Transocean divulga noticia publicada no diario italiano "Corriere della Sera", segundo a qual, nos meios politicos de Londres, circulam insistentes rumores sobre a reorganização do Gabnete britannico.

Aproveitando os sem trabalho na desobstrucção das vias de communicações

AMSTEDAM, 30 (Agencia Nacional) — Em consequencia da neve e do gelo, augmentam na Hollanda as difficuldades de transporte. Os jornaes hollandezes suggerem ao governo e a administração municipal o aproveitamento dos sem trabalho na desobstrucção das vias de communicação. Em Rotterdam, foi augmentado o preço do trigo, pois as difficuldades de transporte exigem maiores despesas.

O representante diplomatico americano junto ao governo do Cairo

CAIRO, 30 (Agencia Nacional) — O "Misri" annuncia que o ministro norte-americano no Cairo, partiu, hoje, para apresentar, em Saudi Arabia, as suas credenciaes como representante do seu paiz, ali, e entregar uma mensagem do presidente Roosevelt, pondo em destaque as cordiaes relações que ligam os dois paizes e a opportunidade de tornal-as mais fortes.

Obteve ferro portuguez purissimo

LISBOA, 30 (Agencia Nacional) — Em Amarante, o operario Alberto Marinho utilizando exclusivamente recursos seu, conseguiu construir e por em funccionamento um pequeno alto-forno, com o qual obteve ferro portuguez purissimo, empregando, nessa operação, carvão vegetal e minerio de ferro nacionaes.

SENUN
BEBEDOUROS !
ESTERILISANTE !

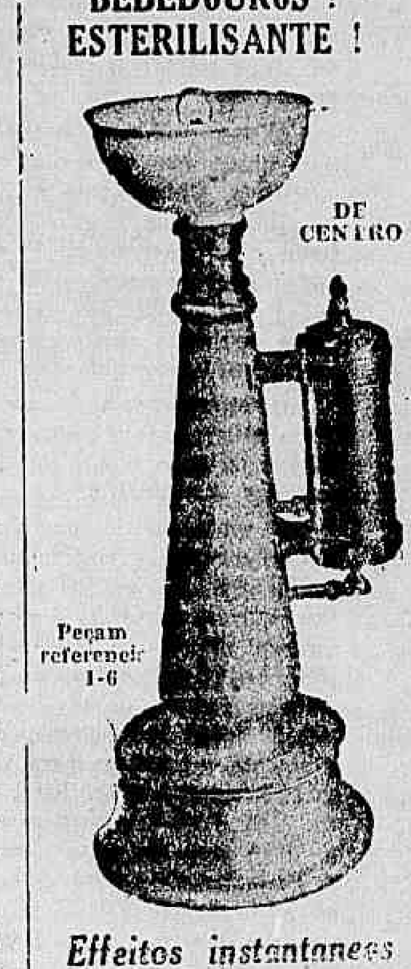

Effeitos instantaneos pela acção da prata

Agua rigorosamente pura
A' venda nas boas casas de louças e ferragens

Civis e Militares

No Brasil, pela indole pacifista do seu povo, pela formação moral da nacionalidade, póde-se dizer que nunca houve um verdadeiro espirito militarista — isto é, a politica de preponderancia da minoria armada sobre as massas.

O povo brasileiro sempre olhou o Exercito como uma instituição escola de patriotismo e como um elemento de confiança nos destinos da patria. Hoje, em dia aliás, depois de prestigiado o sorteio militar, depois que a mocidade compreendeu a necessidade de cumprir o seu dever de soldado, desappareceu, pór completo, qualquer prevenção que, por acaso, pudesse existir entre militares e civis. A nação brasileira só possue hoje uma mentalidade que confunde todos os brasileiros numa só aspiração, num só ideal, num só pensamento: servir o Brasil. Ha, neste paiz uma grande caserna, na qual vibra o mais sadio patriotismo e onde todos collimam os mesmos objectivos de trabalho e de ordem.

* * *

No discurso que o general Eurico Dutra pronunciou no Recife, ha um trecho que merece especial referencia. Disse o titular da pasta da Guerra: "estou certo de que da compreensão reciproca entre civis, que exerçam acção administrativa, e os militares resultará o bem estar e a paz interna da nossa Patria. Havendo entrelaçamento de aspirações e cada qual trabalhando, com inteira independencia, dentro da sua esphera de acção, no fim de pouco tempo teremos realizado obra de vulto, quasi sem esforço, a qual apresentará absoluta hemogeneidade, apesar da diversidade de ambiente e meios de direcção".

Essas palavras do general Dutra estão justamente de accordo com o nosso pensamento exposto acima e já, por varias vezes, defendido por este jornal.

Ha, certamente, paizes em que o espirito civil vive sempre em luta com o espirito militar, sem duvida, por existir em ambos a falta de compreensão dos deveres de cada um. Dahi, o choque dos interesses reciprocos, sempre prejudicial ao progresso e á ordem das nações.

A educação do povo brasileiro entretanto processou-se de outra maneira. A cooperação do civil com o militar sempre foi util ao paiz. Se houve, momentos em que militares tomaram attitudes ostensivas na politica partidaria, estas não tiveram o prestigio, nem o apoio do Exercito. Se, por alguns instantes, elementos perniciosos tentaram implantar a indisciplina nas classes armadas para satisfazer appetites inferiores, nunca essa ousadia conseguiu arrastal-as ao que seria o cháos e, como consequencia, a desorganização nacional.

* * *

Na disciplina, na cohesão, no respeito á hierarchia, reside a grandeza do Exercito. Este foi e ainda é a força em que se deposita a mais solida confiança da patria. Garantia da unidade nacional, garantia da ordem e da paz, garantia das instituições politicas, e da integridade do nosso territorio.

O civil e o militar confundem-se, hoje. No momento do perigo, o elemento civil, reserva preciosa do Exercito, irá com elle para o campo da luta, vestindo a mesma farda, defendendo a mesma bandeira.

Na paz — que Deus permitta nos seja uma dadiva de duração eterna — todos trabalharão — como estão trabalhando — para que o Brasil consiga vencer os obstaculos materiaes e moraes, que se lhe anteponham, destruir os empecilhos que tentam, porventura, deter a sua marcha victoriosa para o futuro.

O V Congresso Panamericano de Architectos

O ministro do Trabalho recebeu do seu collega das Relações Exteriores um exemplar do regulamento a que obedecerão os trabalhos do V Congresso Panamericano de Architectos, a realizar-se em Montevidéo, Uruguay, em março proximo.

ACTOS DO GOVERNO

O presidente da Republica assignou os seguintes decretos:

NA PASTA DA EDUCAÇÃO

Nomeando para a classe E, da carreira de enfermeiro, interinamente, Abigail Dantas de Castro, Aida Leal, Josephina de Oliveira e Ruth Spinola Barbosa.

NA PASTA DA VIAÇÃO

Nomeando: para a classe F. de telegraphista: os extranumerarios mensalistas Ocridalina de Azevedo, Dulce Moreira Carvalhaes, Iracema Sá da Costa Palmeira, Creusa Ferreira Lima, Osaris Pires Ferreira, Dullio José Pisani, Augusto Leite Filho, Maria de Lourdes da Silva Guimarães, Laura Chaves de Menezes Alpha, Helena Neves, Elba Fraga, Maria Isabel Cabral, Aristhéa Felicio da Costa, Izidoro Lima, Anna de Jesus Pereira Ramos, Elza Fernandes Quaresma, Maria Luiza Santos, Hommelia Rossi Leitão, Rita Novelino Pacheco, Hildomá Guimarães D'Avila, Antonieta Nogueira de Lima, Francisco Blas Peixoto, Maria Heloisa Leão de Castro, Nominata Tancredo Rios, Esther Valladares, Mario Bastos, Francisco Pery Ribeiro de Oliveira, Carmelita Vianna Mauricio, Agnella Campos Lycurgo, Francisco de Souza Barros e Cecilio da Silva Rocha; bem como Odinéa de Castro Velloso para a carreira de escripturario e João Bento da Silva Rios, para a carreira de servente, os dois ultimos para o quadro XXXVIII.

Tornando sem effeito os decretos de nomeação de Magnolia Martins Pereira para a carreira de escripturario e de Benicio Ferreira Lima para a de servente do quadro XXXVIII.

Nomeando: o escripturario José Custodio Barriga Filho para a carreira de official administrativo classe H; João Athanasio de Souza Sobrinho para a carreira de carteiro do quadro XVIII; Ageu Garcia da Rocha, interinamente, ajudante de agente do quadro XXXII; José Gonçalves Leite, interinamente, servente do quadro XXXVI; Lucilla Belém, ajudante de agente do quadro XXXI; Luiz Outeiro, interinamente servente do quadro XXXVI; Lauro Pires de Sá, escripturario do quadro I; Pedro Modesto do Nascimento, servente do quadro XXXVI; Faustino José Martins, como substituto, interinamente, ajudante de thesoureiro do quadro IV, durante o impedimento do effectivo; Francisco de Paula Fabião, interinamente, como substituto ajudante de thesoureiro; e José Maria Xavier de Brito, como substituto, e tambem interinamente, ajudante de thesoureiro, no impedimento dos effectivos.

Aposentando: o official administrativo Arlindo Andrade Leite, do quadro IV; o official administrativo Armando de Andrade Guimarães, do quadro IV; o escripturario Aristoteles Alves de Amorim do quadro XXVII; os carteiros Durval Adalberto Alves do quadro IV e Galdino da Silva Garcia do quadro XIV; o official administrativo Luiz Ferreira de Castro do quadro XVII; o escripturario Manoel França do Nascimento do quadro XXI; e o official administrativo Modesto de Britto Sampaio do quadro XV; e concedendo aposentadoria ao official administrativo Agenor Ribeiro Cirne do quadro II e ao agente Turibio Martins do quadro XXI.

Transferindo, a pedido, o escripturario João Baptista de Jesus do quadro VII para o quadro II; o carteiro Waldemiro Brant do quadro XXIX para o quadro XIV.

Readmittindo o ex-praticante da extincta Administração dos Correios do Estado do Rio de Janeiro, José Antonio de Carvalho, no cargo de escripturario classe D, do quadro XX.

Tornando sem effeito: os decretos de nomeação de Maria Guimarães de Faria para o cargo de escripturario do Serviço Regional do quadro II e de Moacyr Sperle para identico cargo do mesmo Serviço; o de aproveitamento de Florinda Teixeira Mattos tambem no cargo de escripturario do mesmo Serviço, ficando cassada, para todos os effeitos, a disponibilidade no cargo de agente de estrada de ferro em que se encontrava.

Demittindo Oscar Lopes Garrido de agente de estrada de ferro do quadro VII; Heitor Lopes de Moraes, de telegraphista do quadro III; e Antonio Siqueira Assumpção, de carteiro do quadro XIV.

NA PASTA DA FAZENDA

Nomeando para a carreira de contador: classe L, Ezequiel Monteiro Penalbel, Iberé Gilson, José Francisco Rodrigues Barbosa, Maria Lucia Baena Machado Silva, Victor da Silva Alves Filho; classe K, Antonio dos Santos Pinho, Antonio Francisco Pereira, Demetrio Nobrega Martins, José Dias da Silva, Judith Léa de Oliveira, Luiz Gabriel Machado Coelho Filho, Maria Ilva Pinto Ayres, Nelson Ballariny, Oswaldo Barros, Renato Lindemberg Amora, Sergio de Carvalho, Svipione Mandina, Theodoro Trisciussi, Walter Kley; classe J, Arthur Monteiro Neves, Augusto da Costa Oliveira, Cesar Prieto, Delio Hermes de Oliveira Coragem, Gregorio Felippe Pereira, Ivo Braga, Isabel Navarro de Andrade, Irenio Ignacio da Silveira, João Gonçalves Ribeiro, José Bensusan, Julio Pereira da Conceição, Léa da Silva Ramalho Novo, Mauricio Silva Castro, Mario Gracioso Dourado, Mozart de Castro, Moacyr D'Avila, Rosa Caroli, Sebastião Anfries de Assis, Yolanda Sá Pinto Coutinho; classe I, Alpheu Gomes, Alno Braga Pereira Marques, Aristarcho Washington Migon, Belmiro Antonio Ferrari, Carlos Moraes Castanheira, Geraldo de La Rocque, Haydéa Ramos Brigieiro, Herminia da Conceição Silva, José Emmanuel Burle, José Pereira Guedes Junior, João Simplicio de Souza, João Gluck Paul, João Maria Machado, Manoel Lopes de Oliveira, Mario Guimarães Vieira, Noé Winkler, Oswaldo Behn Franco, Ottomar Strauch, Paulo Ribeiro Lopes, Vicente de Paulo Oliveira.

NA PASTA DO TRABALHO

Nomeando Eloy Rodrigues Braga para a carreira de servente, classe B, do quadro unico do Ministerio.

Turismo e Estradas

Tanto as organizações officiaes de turismo como as particulares deveriam ter uma secção que pudesse prestar informações precisas, immediatas e verdadeiras sobre as rodovias nacionaes. Assim quem pretendesse passar o seu fim de semana ou levar o seu amigo estrangeiro a Theresopolis ou Poços de Caldas, ás Agulhas Negras ou a S. Paulo teria onde ir buscar informações precisas sobre as respectivas estradas de accesso.

Seria porém absolutamente necessario que taes informações fossem absolutamente reaes fóra desse optimismo tão brasileiro que usamos em tudo que fazemos. O Touring Club presta esporadicamente essas informações. Não tendo, porém, como parece, um serviço perfeitamente organizado, essa benemerita instituição tem de cair em contradições frequentes.

Ainda no ultimo sabbado um automobilista precavido que desejou passar o fim da semana em Caxambu' telephonou para lá indagando do estado das estradas. Receava o effeito das ultimas chuvas. A informação foi boa: póde ir que as estradas estão transitaveis...

E o automobilista foi. Aquella estrada Areias-Caxambu'" tão pomposamente, inaugurada em abril elle a encontrou em estado horrivel. Entre os kilometros 18 e 38 os atoleiros se succediam continuadamente.

Em Itamonte, bem em frente da Residencia dos conservadores da rodovia era preciso que um lento e poderoso tractor estivess em movimento rebocando os automoveis.

E o chefe da Residencia, barbado como um Moysés, moço ainda, ameaçava paralysar o locomovel sómente porque um passageiro de bom humor queria fixar uma chapa photographica do pitoresco da scena.

E o viajante que calculava uma viagem tranquilla, baseado nas informações do Touring, passou fome, cansou-se, arrebentou o seu carro.

Tudo porque não dispomos de um serviço de informações sobre estradas. Este é um detalhe de turismo que precisa ser attendido.

TOPICOS

CIVISMO E CARNAVAL

O maestro Villa Lobos — o grande nome da musica brasileira — não comprehende que se queira juntar na mesma pauta ou na mesma letra, o civismo e o carnaval. Ninguem, aliás, compreende isto que deveria ser muito bem regulado pelo Dip de agora por deante.

O compositor popular, que pensa no Brasil para fazer os seus sambas e as suas marchas, preconiza, como um motivo civico, a mulata, a lubricidade, a cuica e o proprio samba. Na letra facil da composição o Brasil se caracteriza exclusivamente por essas coisas que são apenas detalhes insignificantes da nossa vida mas que na composição apparecem como essenciaes.

Assim, pois, não se deve misturar o civismo e o carnaval.

Accresce ainda que tudo isto é, quasi sempre, vehiculado por uma grammatica tropega, onde se fala em "rosiclé", "teuto-germano" e outras barbaridades identicas.

Tem portanto carradas de razão o maestro Villa Lobos. A propaganda do Brasil não pode nem deve ser feita através dos sambas e das marchas.

ENCHENTE E LAMA

As chuvas que cairam desde domingo na cidade evidenciaram mais uma vez o problema das enchentes e da lama que voltam ao cartaz em occasiões semelhantes.

E' um problema eterno, este para o qual ainda não se encontrou um remedio definitivo. Ultimamente a Prefeitura olhou para um detalhe do problema fazendo construir no Flamengo, em Botafogo e no Leme aberturas para o rapido escoamento das aguas. Foi talvez uma experiencia de cuja prova real feita com os temporaes de hontem ainda não conhecemos os resultados.

Já defendemos aqui uma idéa para evitar o alagamento da cidade nas épocas de chuvas fortes e não é demais que agora voltemos a ventilal-a.

E' ponto pacifico que a agua e a lama, que submergem a cidade nos dias de temporal, vêm dos morros que a circundam. Nos morros, portanto, é que devemos procurar a solução do problema. Essa solução seria talvez a construcção de canaes nos proprios morros, canaes que encaminhassem as aguas torrenciaes para pontos anteriormente preparados para recebel-as e escoal-as normalmente. Esse escoamento seria facil dada a proximidade do mar.

Esse trabalho seria tambem uma defesa do morro e da floresta, que tanta belleza dá á paizagem carioca. Porque toda essa lama de que se enche a cidade nos dias de chuva forte vae fazendo falta ao morro e ás suas arvores. A erosão é impiedosa e má. Se alguem se der ao trabalho de percorrer as mattas cariocas depois dessas chuvas, ficará admirado com o numero de arvores tombadas ou de raizes á mostra.

O serviço que preconizamos evitaria isto porque pelos canaes superpostos quebraria a força da torrente, disciplinando-a convenientemente. E a cidade estaria, então, livre da lama como a floresta teria a sua defesa.

A ESCOLA MILITAR DO NORTE

Falando á imprensa do Ceará, o ministro da Guerra declarou que será localizada em Fortaleza a Escola Militar do Norte. Disse o general Dutra, justificando a escolha, que embora Recife possua, em Soccorro, logar apropriado para a installação do estabelecimento, a decisão de localizar a Escola na capital cearense obedecia á tradição, pois Fortaleza fôra séde do Collegio Militar. Muito acertada a deliberação do titular da Guerra. Na verdade, antes de possuir o Collegio Militar, o Ceará sédiava uma Escola de Guerra que preparou para o Exercito brilhante pleiade de officiaes. Mais ainda: — o predio do Collegio Militar, propriedade do Estado, foi offerecido ao Governo Federal para que nelle funccionasse o mesmo estabelecimento. Com a transformação de tal educandario em Collegio Floriano, o edificio deveria voltar ao patrimonio estadual. Felizmente essa questão não chegou a ser agitada, pois logo surgiu a idéa da criação de uma Escola de Cadetes no Norte, pleiteando o Ceará o direito de servir de séde ao novo educandario militar, apoiado numa longa tradição.

A decisão do general Eurico Dutra foi, portanto, justa e teve sympathica acolhida não só no Ceará como em todo o Norte e, ainda, nos circulos do Exercito, onde existem numerosos officiaes que fizeram o seu curso inicial no collegio de Fortaleza.

As Possibilidades Commerciaes de Minas Geraes

SERÃO ENCAMINHADAS A' SECRETARIA DE AGRICULTURA DAQUELLE ESTADO AS INFORMAÇÕES SOLICITADAS ATRAVE'S OS ESCRIPTORIOS DO BRASIL NO EXTERIOR

O governador do Estado de Minas Geraes solicitou ao ministro do Trabalho, Industria e Commercio, a remessa á Secretaria da Agricultura daquelle Estado das informações que se offerecerem acerca do desenvolvimento das actividades commerciaes do mesmo Estado.

O sr. Waldemar Falcão tomou já as providencias necessarias, por intermedio do Departamento Nacional de Industria e Commercio, no sentido de serem taes informações fornecidas directamente ao Serviço de Commercio da referida Secretaria pelos Escriptorios de Informações Commerciaes do nosso paiz no exterior.

As actividades do Instituto dos Maritimos durante o anno findo

O SEU CONSELHO ADMINISTRATIVO RELATOU CERCA DE 5.000 PROCESSOS

Os Conselhos Administrativos dos Institutos de previdencia social representam, segundo as normas da organização administrativa imprimida a taes instituições pela legislação social, verdadeiros escoadouros dos trabalhos de cada instituição. Isto porque os Conselhos, na nossa legislação social, não são, apenas, orgãos resolutivos, mas tambem orgãos consultivos e legislativos. Normalizando as actividades dos Institutos, elles fiscalizam o cumprimento de suas resoluções, equivalendo os seus accordãos, salvo a dependencia eventual do Conselho Nacional do Trabalho, a verdadeiras "leis" especiaes que incidem sobre os serviços administractivos da instituição.

Assim, as actividades do Instituto dos Maritimos durante o anno findo, pode ser, de algum modo, avaliadas pelos trabalhos do seu Conselho Administrativo, no qual cada conselheiro teve opportunidade de relatar, em 1939, cerca de 600 processos nas cincoenta e tres sessões realizadas. Como o numero de conselheiros é de 8, sendo quatro representantes das empresas e quatro representantes dos empregados, o volume de processos relatados subiu, pois, a quasi 5.000.

Segundo a natureza dos assumptos, taes processos assim se subdividem: aposentadoria, 345; pensões, 220; inscripções, 1.213; applicações therapeuticas, 372; assistencia medica, 1.196; transferencias e devoluções de contribuições, 167; consulta sobre dispositivos legaes, 54; applicações do decreto-lei nº 65, 246; adeantamento para funeraes, 60; recursos, 38; licenças a funccionarios, 38; reforços de verbas, 2; accidentes de trabalho, 49; diversos, cerca de 600.

Por esses algarismos será facil computar-se todas as actividades geraes do Instituto dos Maritimos, em 1939.

Decretos-leis assignados

O presidente da Republica considerando que, na fórma prevista pelo paragrapho 1º do art. 202 do Codigo de Aguas e art. 18 do decreto-lei n. 852, de 11 de novembro de 1938, ainda não foi feita a revisão dos contratos das empresas de energia hydraulica, nem foram assignados novos com o Governo Federal; considerando que, embora esteja o Governo providenciando no sentido de ser iniciada quanto antes essa revisão, ella não poderá realizar-se immediatamente; considerando que deve ser impedida a transferencia de propriedades de empresas de energia electrica sem a acquiescencia do poder publico, tal como occorre com as concessões outorgadas de accordo com o Codigo de Aguas; considerando que é de interesse da economia nacional amparar as empresas que tenham feito operações financeiras com garantia hypothecaria e se achem, em virtude do artigo 202, paragrapho 3º do Codigo de Aguas, impossibilitadas de apresentar novos contratos de producção e fornecimento, que lhes permittem obter outros financiamentos ou attender ao serviço daquellas operações; considerando, ainda, que cumpre ao Governo proteger a iniciativa individual, exercida dentro dos limites do bem publico (art. 135 da Constituição), decreta:

Atr. 1º — A propriedade das empresas de energia electrica, durante o prazo de um anno, só poderá ser transferida, por qualquer motivo, com parecer favoravel do Conselho Nacional de Aguas e Energia Electrica.

Art. 2º — Fica suspensa, pelo prazo previsto no artigo anterior, a partir da publicação deste decreto-lei e em qualquer phase, a execução judicial das dividas de empresas de energia electrica, quando garantidas com a hypotheca de terrenos, usinas ou demais bens necessarios á industria thermo ou hydroelectrica.

Art. 3º — Revogam-se as disposições em contrario.

— Pelo presidente da Republica foi assignado decreto-lei tornando sem effeito o decreto n. 2.034 de 11 de outubro de 1937, pelo qual foram extinctos dois cargos da classe I, da carreira de official administrativo do quadro I, do Ministerio da Educação.

— Foram assignados decretos-leis pelo presidente da Republica extinguindo um cargo excedente da classe I da carreira de official administrativo, um cargo excedente da carreira de veterinario, classe J; um cargo excedente da classe C, de guarda sanitario; supprimindo um cargo extincto de professor, padrão J; e quatro cargos excedentes da classe C, da carreira de servente.

HONTEM NO CATTETE

O presidente da Republica mandou visitar o sr. Benedicto Valladares, governador do Estado de Minas Geraes, que se encontra nesta capital, pelo seu ajudante de ordens capitão-tenente Angelo Nolasco.

A OBRA DO PRESIDENTE GETULIO VARGAS ANALYSADA EM PORTUGAL

LISBOA, 30 (A. N.) — O "Diario da Manhã", desta capital, publica um longo artigo salientando a grande obra realizada pelo presidente Vargas durante o seu Governo e expressando a amizade que une Brasil e Portugal.

Alludindo ás innumeras realizações do Estado Novo, diz que o que se passa no Brasil não pode ser indifferente a Portugal, "porque o não perturba qualquer angustia nem o anima qualquer gloria que tambem não nos alegre" — frisa o citado jornal.

E mais adeante: — "Se o Brasil não viu com orgulho reerguer-se no mundo a patria portugueza, tambem sentimos, como coisa nossa, o resurgimento dessa grande e nobre Nação da America Latina".

Tece, em seguida, mais uma serie de considerações sobre o que se passava naquella época no Brasil, destacando varios trechos de discursos proferidos pelo presidente Vargas e termina desejando ao Brasil uma cada vez maior prosperidade no campo de todas as actividades.

Sexta-feira agora o "Metro" terá cartaz novo! — Apresentará "O Mysterio do Terraço", com Virginia Bruce e Walter Pidgeon

Virginia Bruce e Walter Pidgeon. as primeiras figuras de "O Mysterio do Terraço" o cartaz do "Metro" sexta.feira

O romance de um crime perto do céo... Um crime desenrolado num luxuoso apartamento de um 40.º andar... Um crime que enreda uma porção de pessoas e desafia a argucia dos mais valiosos sherlocks da Babylonia nova.yorkina... E' desse caracter o enredo que se vê no elegante cartaz que o "Metro" estreara de amanhã. um cartaz que reune a linda Virginia Bruce. o elegante e sobrio Walter Pidgeon. o pitoresco Léo Carrillo e. entre outras figuras a perturbadora morena que e Frandes Mercer "O Mysterio do Teraço". (Society Lawyer).

Até amanhã. quinta.feira. o "Metro" estará exhibindo esse grande successo de alegria que é "Que Mundo Maravilhoso!" (It's a Wonderful World). com Claudette Colbert e James Stewart em papeis deliciossimos que têm divertido tanta e tanta gente.

Quarta-feira de Cinzas! No Pathé Palacio! Beniamino Gigli em "Marionettes" — Um grande espectaculo musical

Beniamino Gigli numa scena do film "Marionettes" que o Pathé Palacio estreará na quarta-feira de Cinzas

A voz admiravel de Gigli — o maior tenor do mundo — animando um celluloide de grande valor artistico! "Marionettes" é um espectaculo de rara belleza, delicado romantismo e sobretudo de um pittoresco inegualavel. Através das aldeias italiadas segue uma "troupe" de "Marionettes", um theatro que fez a alegria da petizada e dos adultos. Os bonecos representam o repertorio classico da peninsula e por tras da cortina, um tenor celebre que se incorporara á companhia para distrair.se do tedio de ser famoso, empresta a sua voz maravilhosa aos actores de madeira...

Uma joven norte.americana ouve aquella voz de timbre riquissimo e impostações perfeitas. Enthusiasma.se. Julga ter descoberto uma "celebridade" e se atira ao encantador mistér de educar aquelle cantor que ella julgava um "João Ninguem"... Gigli deixa.se conduzir pela joven, encantado pelo seu sorriso e pelo seu olhar... Aceita as suas lições... Apaixona.se por ella... e quando, afinal, revela a sua identidade, a joven cae das nuvens e se enfurece por ter sido lograda...

"Marionettes" é esse encantador celluloide que relata as peripecias desse tenor numa linguagem agradavel e rica de malicia e bom humor...

Paul Kemp e Theo Lingen são os responsaveis pela parte comica do film, aliás, bem defendida...

"Marionettes" estará no cartaz do Pathé Palacio a partir de Quarta.feira de Cinzas.

"Nicia, a Flor do Alaska" e "Danse Commigo", quarta-feira de Cinzas no Cine Rio

Para depois do Carnaval, o Cine Rio vae offerecer aos foliões arrependidos, dois films magnificos: "Nicia, a Flor do Alaska" onde Jean Parker, com a sua belleza serena vive com muita candura um lindo papel romantico e "Danse Commigo", esfusiante celluloide com a dupla querida de dansarinos: Fred Astaire e Ginger Rogers.

Historias bem realizadas e que constituirão um programma duplo dos de maior valor no presente momento...

Os films acima serão estreados no Cine Rio na quarta-feira de Cinzas.

Dr. Edmundo Haas

Director da Casa de Saude dr. Abilio — Neuro-psychiatra — Estados nervosos

7 SETEMBRO. 94-3.º andar — 22-8303. Cons.

ESCRIPTORIO DE ADVOCACIA

CIVIL, COMMERCIAL E CRIMINAL

Questões Administrativas e Fiscaes — Contratos e Distratos Commerciaes — Defesa em todas a Repartições Federaes e Municipaes — Representantes nos Estados

Drs. Heider Villares Sucena — J. Araujo Villela e Paulo Faria de Mendonça

RUA DO OUVIDOR N.º 183 — 2.º Andar

SALA 204 — TELEPHONE 42-7802

O "cast" de "Romance Prohibido" é um cartaz de grandes nomes

A escolha de elementos para o "cast" de "Romance Prohibido", o film que Adhemar Gonzaga está dirigindo para a Cinédia, e que é o primeiro que o director de nosso grande estudio lança sob a responsabilidade de seu nome, obedeceu a um rigoroso criterio de selecção, tanto no que se refere a novas figuras, quanto no tocante a elementos já experimentados, no cinema e no theatro.

Surgiu assim para o celluloide de longa metragem que a Cinédia está confeccionando, num desafio a todas as multiplas e decepcionantes difficuldades oppostas a uma grande obra cinematographica, em nosso meio — um elenco de primeira ordem de que por certo resaltará um desempenho sem altos e baixos, uma interpretação á altura do argumento e do dialogo de "Romance Prohibido" e que possa fazer honra á direcção e ao apparelhamento technico mobilisado para confecção do film.

Já foi publicado que as figuras centraes do celluloide são Lucia Lamour, Milton Marinho e Nilza Magrassi, tres artistas jovens exclusivamente de cinema a que Gonzaga deu a responsabilidade dos principaes papeis depois de uma larga e acurada preparação.

Para os demais personagens de "Romance Prohibido" elle recrutou os melhores elementos de theatro com que contamos, alguns já experimentados no cinema, outros estreando agora diante da camera. Entre as figuras de theatro que integram o "cast" de "Romance Prohibido" temos, por exemplo, Jararaca, que agora estréa, aliás num papel comico de importancia em que abandona o typo de matuto que o celebrizou; Manoel Rocha, um actor correctissimo; J. Silveira, um veterano de grande merecimento; Aurora Alboim, a distincta estrella tão applaudida, por nossas plateas de declamação; Modesto de Souza o caracteristico que, ainda ha pouco foi um dos pontos altos de "Anastacio", de Sonofilms; Octavio França, um dos nossos melhores comicos e varios outros.

Além desses, Adhemar Gonzaga tem no seu elenco Morita Cortez, um lançamento muito promissor; Eros Volusia, a grande bailarina criadora e mestra da "dansa brasileira"; Diva Annette e Anita Dalba, duas "new-faces" encantadoras; Roberto Lupo, o galã de "Alma e Corpo de Uma Raça"; Wilson Maciel, um novo galã juvenil, muito sympathico e innumeros interpretes de "pontinhas" de real merecimento.

Como se vê dos nomes acima e que são dos principaes elementos de "Romance Prohibido", não podiamos exigir melhor "cast" para um celluloide brasileiro, um "cast" que é uma fiança de honesta interpretação e de verdadeiro talento artistico.

CARTAZ DO DIA

SÃO LUIZ — "A Morte me Persegue" (Warner) com James Cagney e George Raft. — Horario: 2 — 4 — 6 — 8 e 10 horas.

PLAZA — "A Casa do Jornaleiro" (Universal) com Jackie Cooper — Horario: 2 — 4 — 6 — 8 e 10 horas.

METRO — "Que Mundo Maravilhoso" (Metro Goldwyn) com James Stewart e Claudette Colbetr — Horario: 1|2 dia — 2 — 4 — 6 — 8 e 10 horas.

PALACIO — "Berço de Estrellas" (Paramount) com Bing Crosby — Horario: 2 — 3,40 — 5,20 — 7,00 — 8.40 e 10 horas.

ODEON — "Terra Abençoada" (R. K. O.) com Bobby Breen — Horario: 2 — 4 — 6 — 8 e 10 horas.

IMPERIO — "E as Chuvas Chegaram" (Fox Film) com Tyrone Power, Myrna Loy e George Brent — Horario: 2 — 4 — 6 — 8 e 10 horas.

GLORIA — "Nancy desvenda um Crime" (Warner) com Bonita Granville. — Horario: 2 — 3,40 — 5,20 — 7.00 — 8.40 e 10.20 horas.

PATHE' PALACIO — "Recomeça a Vida" com Zarah Leander — Horario: 2 — 4 — 6 — 8 e 10 horas.

REX — "A Volta do Santo" (R. K. O.) com George Sanders — Horario: 2 — 3,40 — 5,20 — 7.00 — 8.40 e 10,20 horas.

BROADWAY — "Vertigem de uma Noite" (Broadway Programma) com Gaby Morlay — Horario: 2 — 4 — 6 — 8 e 10 horas.

CINEAC TRIANON — "Jornaes", "Imprensa Animada Cinene".

RIO — "O Grito de Yukon" e "O Tigre Branco".

CENTRO

ELDORADO — "Suzana" e "Entre o Amor e a Vida".

PARISIENSE — "La Maternelle" e "Terra Prohibida".

OPERA — "Casas Estranhas" e "Uma Pequena do Barulho"

METROPOLE — "O Namorado de June" e "Adolescencia".

PATHE' "A Rosa do Rio Grande".

POPULAR — "Bohemio Encantador", "Entre duas Bandeiras" e "O Fim da Trilha".

PRIMOR — "Nada é Sagrado" e "A Cova dos Accusados"

FLORIANO — "O Queridinho das Titias" e "A Vida é Assim".

PARIS — "Minha Irmã de Criação" e "Denunciado".

SÃO JOSE' — "Laranja da China".

IRIS — "Mascara de Ferro" e "Tudo á Prestação".

IDEAL — "Caviar para Sua Excia." e "Rancheiros e Piratas"

MEM DE SA' — "Garota d Interior" e" Mr. Moto em Férias".

LAPA — "Perfume Delator" e "O Thesouro de Bulldog Drummond"

BAIRROS

POLYTHEAMA — "Rozalie e "Avante Bandeiros".

GUANABARA — "Succursal do Inferno" e "Faro de Policia".

ROXI — "O Expresso do Exilio".

PIRAJA' — "A Quéda da Bastilha"

IPANEMA — "Muito Custa á Casar" e "Nancy, a Reporter".

RITZ — "Paraiso das Canções" e "Casamento sem Caricia".

VARIETE' — "O Amor Sempre Vence" e "Garota do Trapezio".

AMERICANO — "Furia" e "Valente da Zona".

RIO BRANCO — "A Ultima Corrida" e "Ao Norte de Shanghai".

CENTENARIO — "Mr. Moto na Ilha do Terror" e "A Pomba e o Milhafre".

BANDEIRA — "Dentro da Lei" e "Ladrões Roubados".

AVENIDA — "Dupla Conspiração".

AMERICA — "Hotel para Mulheres".

CATUMBY — "O Tolo Esperto" e "Vogas de Nova-York".

BRASIL — "Saiu Cinza" e "Tres Horas de Amor".

GUARANY — "Os Desherdados" e "O Trio do Gatilho".

APPOLO — "Succursal do Inferno" e "Cavalleiro dos Montes"

SÃO CRISTOVÃO — "Explorando o Crime" e "Tudo á Prestação"

JOVIAL — "Entre o Amor e a Vida" e "O Jockey da Victoria".

TIJUCA — "O Terror dos Maridos".

VILLA ISABEL — "Convite á Felicidade" e "Amores em Duplicata".

VELO — "Charlie Chan no Rheno" e "Só Assim Quero Viver".

EDISON — "Sob o Uniforme Branco" e "Sombras do Oriente".

HELIOS — "O Drama de Shanghai" e "Dupla Conspiração".

GRAJAHU' — "Adolescencia" e Sombras do Oriente".

HADDOCK LOBO — "Só para Homens" e "De Bandido á Sheriff".

MARACANÃ — "Nasci para Dansar" e "Rancheiros e Piratas"

FLUMINENSE — "Caviar para Sua Excia." e "Dentro da Lei".

SUBURBIOS
(CENTRAL)

MASCOTTE — "Aconteceu Naquella Noite" e "Esperteza de Texano".

MEYER — "Hospede Inesperado" e "O Homem Leão".

PARA-TODOS — "Minha Mulher se Diverte" e "Acertando o Caminho".

BEIJA-FROL — "Mr. Moto na Ilha do Terror" e "Terra dos Deuses".

QUINTINO — "Belleza á Granel" e "Dias do Arizona".

PIEDADE — "Ziegfield".

ALPHA — "Os Mysterios de Londres" e "Abnegação".

MODELO — "A Vida é Assim" e "O Jockey da Victoria".

MADUREIRA — "Um marido p'ra Mamãe" e "Charlie Chan no Rheno".

MODERNO — "A Sensação do Circo" e "O Esquadrão Branco".

SUBURBIOS
(LEOPOLDINA)

ROSARIO — "A Vida de Alexander Graham Bell".

PARAISO — "Lar sem Tecto" e "Saraivada de Balas".

ORIENTE — "O Thesouro de Bulldog Drummond" e "Sejamos Chics".

PENHA — "Vida Roubada" e "Tormenta entre Grades".

SANTA CECILIA — "Secretaria Particular".

Cinema Brasileiro

São os seguintes os complementos nacionaes que estão sendo exhibidos, esta semana, nos diversos cinemas da Cinelandia, apresentados pela D. F. B.:

São Suiz: "O Aquario" da Stille Film. Premiado no 3º Concurso da A. C. P. B.

Metro: "Cine Jornal Brasileiro n. 86" do Departamento de Propaganda.

Palacio: "Iguassu' Velho", de A. Botelho Filme.

Odeon: "Inauguração da la Usina de Beneficiamento de Apatita", do Ministerio da Agricultura.

Imperio: "Cine Jornal Brasileiro n. 84" do Depart. de Propaganda.

Gloria: "Fomento da Producção de Trigo" do Ministerio da Agricultura.

Noticias do Estado do Rio

ACTOS DO INTERVENTOR FEDERAL

O interventor federal. assignou os seguintes actos: exonerando a pedido. o aspirante Luiz Soares Camara do cargo de delegado especial em commissão no municipio de Cachoeiras.

Designando: o bacharel Melchiades Picanço. curador geral junto á 2.ª Vara da comarca de Nictheroy. para substituir o procurador dos Feitos da Fazenda. bacharel Victor Manoel da Cunha. durante o seu impedimento; o official administrativo da classe I. quadro II. bacharel Albertino Palmir para exercer as funcções de chefe dos Serviços Auxiliares do Departamento de Saude.

ABERTO UM CREDITO ESPECIAL DE 162:000$000

O interventor federal. assignou um decreto abrindo o credito especial de 162:000$000 para pagamento das custas e emolumentos a que. nos termos do decreto nº 640. de 15 de dezembro de 1938. têm direito os magistrados e orgãos do Ministerio Publico. desde a data daquella lei até a presente.

Determina ainda o alludido decreto que o pagamento da metade das custas e emolumentos judiciarios. conferida a esses titulares passará a ser feito. em especie. por intermedio do escrivão. a proporção que se forem realizando os actos. despachos. sentenças e diligencias pelos quaes sejam devidos. A outra metade sera paga. como renda do Estado em sello judiciario. apposto no termo ou auto sobmettido a assignatura do magistrado ou orgão do Ministerio Publico. ou logo abaixo do termo de conclusão ou vista. inutilizado. neste caso com a assignatura do escrivão do feito.

Ficam revogados pelo mesmo decreto. os paragraphos 2.º. 3.º e 4.º do artigo 132 do decreto nº 640. de 15 de dezembro de 1938 e mais disposições em contrario.

A PADRONIZAÇÃO ORÇAMENTARIA DOS MUNICIPIOS

O director do Departamento das Municipalidades. endereçou aos prefeitos fluminenses a seguinte circular:

"Senhor prefeito.

O decreto-lei federal n. .... 1.804. de 24 de novembro de 1939. (publicado no "Diario Official" do Estado de 14 de dezembro de 1939). que approvou as resoluções votadas pela conferencia de technicos em contabilidade e assumptos fazendarios. reunida na capital da Republica por convocação do Governo Federal. estabeleceu que os Departamentos de Municipalidades enviassem. após prévio estudo. até o dia 29 de fevereiro proximo. á Secretaria do Conselho Technico de Economia e Finanças os seguintes elementos:

1) — quadro das contas actualmente em uso. com indicação das respectivas funcções:

2) — todos os modelos de impressos e livros adoptados pelas Prefeituras. nas suas diversas repartições;

3) — toda a legislação tributaria em vigor na data de 31 de dezembro de 1939.

2 — Aproveitando a presença dos funccionarios municipaes convocados por esse Departamento para instrucções sobre a observacia da nova padronização orçamentaria. foram dadas aos mesmos as necessarias explicações sobre os elementos citados que. á vista do prazo estabelecido deverão ser enviados com a maxima urgencia e em tres vias cada um.

3 — Nestas condições. e attendendo a que este Departamento dispõe apenas de um mez para estudo e remessa dos elementos de todos os municipios do Estado áquella Secretaria. tenho a honra de solicitar de vossa excellencia as providencias indispensaveis no sentido de que essa Prefeitura envie a sua contribuição.

Aproveito o ensejo para renovar a vossa excellencia os protestos de minha estima e distincta consideração. — Salo Brand. director".

FE'RIAS COLLECTIVAS PARA OS JUIZES DAS COMARCAS DO INTERIOR

O desembargador Oldemar de Sá Pacheco. presidente do Tribunal de Appellação do Estado do Rio. deu o seguinte despacho no requerimento que lhe foi dirigido pelo bacharel Oscar Goulart Monteiro. juiz de direito da comarca de Cambucy. pedindo 30 dias de ferias. a partir do dia 1.º de fevereiro proximo vindouro: "O decreto lei federal nº 1.608. de 19 de setembro de 1939. a entrar em execução no dia 1.º de março proximo. estabeleceu. no artigo 40. o systema de ferias colectivas para os juizes das comarcas do interior. Assim. para attender ao peticionario. teria de reconhecer em seu favor o direito de gozar. no anno. dois periodos de ferias. o que não é possivel. Indefiro. pois. a petição de folhas 2".

SO' NAS HORAS DE EXPEDIENTE

O dr. Eugenio S. Borges. chefe de Policia. assignou acto prohibindo aos despachantes da Policia Civil installarem.se em qualquer dependencia das repartições onde tenham exercicio. podendo nellas ingressar apenas nas horas de expediente. para tratar de interesse de partes.

NÃO E' PROHIBIDO AOS JUIZES O USO DE CHANCELLA COMO RUBRICA DE LIVROS

Nos autos de "Consulta" feita pelo bel. Carlos Eduardo Fróes da Cruz. juiz de direito de Macahé. o desembargador Oldemar de Sá Pacheco. presidente do Tribunal de Appellação do Estado exarou o seguinte despacho:

"Em resposta á consulta de fls. 2. formulada pelo dr. juiz de Direito da comarca de Macahé. declaro: a) — não é prohibido aos juizes o uso da chancella como rubrica de livros. porque rubricar significa marcar com o nome ou abreviatura deste. sem o que deve ser obrigatoriamente. de proprio punho; convindo. entretanto. que se consigne no termo de abertura do livro o uso da chancella; b) — a cerca do uso da chancella. admittindo.o. sem restricções. existem quatro accordãos do nosso Tribunal de Appellação. sendo delles relatores Oliveira Machado e Silva Brandão. de saudosa memoria. (accs. de 19 e 22 de agosto de 1922). e. ultimamente. Itabaiana de Oliveira. o qual. como corregedor já havia antes opinado no mesmo sentido em processo de correição havida no Juizo Criminal da Comarca de Nova Iguassú; c) — essa foi sempre a minha opinião e assim pratiquei como juiz de Direito. e. agora como presidente do Tribunal. nos livros da Secretaria. em obediencia a uma velha praxe forense. nunca inquinada pela jurisprudencia. e isso porque não ha lei alguma que exija a rubrica manuscripta (accs. de 25 de agosto de 1939); nessas condições. de accordo com as decisões do Tribnal de Appellação do Estado. póde o dr. juiz consulente fazer uso da chancella na rubrica de livros. sem que infrinja qualquer disposição legal".

A SITUAÇÃO FINANCEIRA DE ITAOCARA

O prefeito de Itaocara. dr. Carlos de Faria Souto. enviou ao director geral do Departamento das Municipalidades. o seguinte telegramma: "Cumpre-me a grata satisfação de communicar a v. excia. que a receita da Prefeitura Municipal de Itaocara foi encerrada no exercicio de 1939 com a importancia de 308:036$630, havendo. portanto um superavit sobre a previsão de 54:436$650. Saliento ainda respeitosamente a v. excia. que a receita de 1939 excedeu cerca de .... 72:856$295 a de 1938 e cerca de 176:474$495 a de 1937. Assim graças a orientação sabia que v. excia. vem dando ao Departamento das Municipalidades. prestigiando a acção dos prefeitos municipaes. orientando. os com segurança e desvelo. soccorrendo o Municipio nas suas necessidades e ao governo incomparavel de s. excia. o sr. commandante Amaral Peixoto que fez ingressar o Estado do Rio numa era. para elle desconhecida de progresso. tranquillidade e confiança nos postulados immortaes da Constituição de 10 de novembro de 1937. este Municipio ingressando nesta época moralizadora faz crescer a sua renda no curso espaço de dois annos em cerca de 134%. Reitero a v. excia. meus protestos da mais elevada estima juntamente com a minha maior consideração".

CONCURSO PARA PROVIMENTO EFFECTIVO DAS ESCOLAS ISOLADAS DO ESTADO

Acha-se aberto, pelo prazo de dez dias, no Departamento de Educação, o concurso para provimento effectivo das escolas isoladas, contante da relação publicada, hontem, no "Diario Official" do Estado, e ás quaes poderão concorrer as actuaes professoras da classe "D", (antigas cathedraticas effectivas), candidatas á remoção e bem assim as professoras da classe "C", (antigas adjunctas effectivas), ou qualquer professora diplomata, pertencente a outras classes ou extranhas ao magisterio.

Será licito ás candidatas requererem mais de uma escola, indicando-as pela ordem de sua preferencia.

A classificação das antigas adjunctas effectivas e candidatas estranhas farse-a em relacção á parte e as respectivas nomeações somente serão feitas para as escolas cujo provimento não se der em virtude de remoção, ficando, ainda, estabelecido que as antigas adjunctas effectivas terão prioridade sobre as estranhas: a classificação será feita de conformidade com o criterio estabelecido pelo artigo 265, a saber:

a) tempo de serviço em qualquer escola computado á razão de 1 ponto para cada anno,

b) tempo de serviço em escola de zona rural, na proporção de 1 ponto para cada anno;

c) média das notas do curso normal, multiplicada por quatro ou por seis, respectivamente, para os cursos de quatro ou de seis annos;

d) percentagem da frequencia sobre a matricula no ultimo triênio;

e) commissões de caracter pedagógico, desempenhadas com efficiencia, de 1 a 5 pontos a juizo do Departamento de Educação,

f) participação em commissões examinadoras, 1 ponto para cada anno, no ultimo triênio;

g) livros, theses, artigos, conferencias e quaisquer trabalhos de natureza pedagógica, de 1 ponto a 10, a juizo do referido Departamento;

O pedido de inscripção deverá ser devidamente sellado, assim como os documentos que os instruirem.

A inobservancia dessa formalidade invalidará a inscripção.

Não serão apreciados os pedidos aos quaes faltarem os documentos referentes ás letras "a", "c" e "d", com excepção das candidatas estranhas, para as quaes é apenas obrigatoria a apresentação da certidão de notas.

Quaisquer outros esclarecimentos serão prestados na Secção do Ensino Primario.

UM EDITAL DO CHEFE DE POLICIA ESTABELECENDO NOVAS NORMAS PARA OS DIAS DE CARNAVAL

O chefe de Policia, fez passar edital, estabelecendo diversas normas a serem observadas nos proxmos dias de Carnaval, afim de garantir a boa ordem do serviço policial e a regularidade dos festejos carnavalescos, na capital flumnense.

O CHEFE DE POLICIA VISITOU O INSTITUTO DE CRIMINOLOGIA

O chefe de Policia, no Esado, visitou, hontem, pela manhã, o Instituto de Criminologia.

Na Central do Brasil

Serviço de Assistencia Social

O dr. Machado Bezerra, chefe do Serviço de Assistencia Social da Estrada, expediu, aos inspectores encarregados de postos medicos e agentes a seguinte circular:

"Estando a cargo desta Secção o controle de contas dos serviços medicos prestados aos accidentes da Estrada peço a fineza de dar-me immediata sciencia de qualquer internação hospitalar, que sómente poderá ser feita, no caso do artigo 166, do decreto-lei numero 1.713, ficando responsavel pelo pagamento das despezas, quem proceder em desaccordo com esta determinação, salvo autorização expressa da directoria."

Requisições de transportes

O chefe da Contadoria da Estrada, expediu circular, communicando a todos os agentes, que as requisições do director do Serviço de Economia Rural do Ministerio da Agricultura sr. Eugenio Arthur Magarinos Torres Filho, deverão ser aceitas, mesmo quando assignadas Arthur Torres Filho.

Aposentadoria de empregados

A partir de 1 de janeiro do corrente anno, a Caixa de Aposentadoria e Pensões dos Ferroviarios, aposentou os seguintes funccionarios da Central: Americo Gomes Tavares, Antonio Salomé, Abilio de Jesus, Agenor Tavares Outeiro João Elidio da Rosa, Jacob Heffti, Pedro Umbellino da Cruz, Manoel Tavares de Pinho e Francisco Gomes da Silva.

Sessenta dias para tomar posse do cargo

O chefe do Serviço Regional do Pessoal da Estrada deferiu o requerimento em que Albino Ramos de Almeida, pede prorogação para tomar posse do cargo classe "E", da carreira de agente.

Autorizado a construir casa

No requerimento em que o ajudante de machinista Manoel Laurentino, da 10a Inspectoria da Locomoção, pede permissão para construir uma casa no kilometro 27, em Thomazinho, o director da Central exarou o seguinte despacho: "Deferido, a Titulo precario e nas condições habituaes, sendo que a casa não poderá ser construida em pateo de estação."

Valiosa doação á Casa do Pequeno Jornaleiro

A Casa do Pequeno Jornaleiro, ideal alevantado já agora brilhante realização da Fundação Darcy Vargas, acaba de receber mais um valioso auxilio de caracter bastante original e que certamente se transformará em mais um elemento para a consecução integral das idéas philantropicas daquella instituição.

Alma Cunha de Miranda, cantora patricia que já em duas temporadas lyricas, no Theatro Municipal, teve occasião de se firmar entre artistas de escol e que constantemente se faz ouvir em concertos e através do microphone da Radio Jornal do Brasil, revela.nos agora uma faceta da sua sensibilidade artistica, dedicando á vida do pequeno jornaleiro o enredo de uma novella-romance de sua autoria que acaba de ser editada pela Fundação Darcy Vargas e impresso pelos Irmãos Pongetti.

O primeiro milheiro de "O Jornaleiro" será vendido, em beneficio da Casa do Pequeno Jornaleiro e será posto a venda dentro de breves dias. Cinco exemplares finamente encadernados serão postos em leilão com a valiosissima assignatura da exma. sra. Darcy Vargas.

NA PREFEITURA

Estiveram com o prefeito: Drs. Ribas Carneiro, Sabola de Medeiros, Geronymo Nogueira Penido, Henrique Almeida Gomes, Fernando Magalhães, Octacilio Pereira, Clemens Helmeister, Raul de Sá, commandante Aila Soares e o embaixador Mello Franco e demais membros do Comite Pan Americano.

O prefeito despachou com o dr. Edison Passos secretario geral de Viação e Obras.

Vem ahi o Carnaval

A Guerra européa cedeu o logar ao baile do Municipal

Não ha no Rio quem não queira ser um dos 2.500 privilegiados !

Até ha poucos dias todas as atenções andavam voltadas, como é natural, para o drama feroz que se desenrola na Europa, mas um facto novo veiu preoccupar o espirito da elite carioca : o baile do Municipal... E agora, só se fala no esplendor da festa maxima em que culmina a folia dos dias de Carnaval. Fazem-se conjecturas, sonha-se com o magnificente e o maravilhoso e não ha uma das senhoras ou senhorinhas que estão cuidando a confecção da sua fantasia, quem não sonhe com ver ornado seu lindo pulso com uma das tres magnificas pulseiras que figuram entre os premios que a commissão julgadora destinará no foyer do nosso maior theatro, transformado em monumental castello medieval pela arte incomparavel dos nossos illustres decoradores patricios, Valentim e Trompowsky.

O trabalho de transformação da sala e do palco acham-se em sua phase culminante. O castello feudal erigido no palco, com seus imponentes torreões e espaçosos terraços, cujas mesas gozarão um soberbo espectaculo sobre o pateo e a sala toda, vae constituir uma surpresa e augmentar a ventura e alegria dessas duas mil e quinhentas pessoas privilegiadas. Nestes ultimos dias já se estão disputando na bilheteria do Municipal as ultimas mesas disponiveis das quaes só ficam poucas no foyer e nos terraços do castello.

Antes do Moraes Cardoso ser içado á regencia da Momolandia; antes do sr. Vasco Lima, da "A Noite", tel-o um dia nomeado Rei Momo; antes delle carregar no craneo essa corôa de ouro de Flandres que dizem pesar tres kilos e sete grammas; antes delle ter correndo nas veias o sangue azul côr do céo sem nuvens; antes de elle vestir calção de setim vermelho; antes de tantas outras "cositas mas" que levariamos vinte dias enumerando, esse que hoje é Rei Momo I e Unico (exclusivo, sem filiaes e sem successores) era simples, humilde e apenasmente o Cardozinho das farras... Foi nessa época (1880 a 1880) que elle mostrou aos seus contemporaneos o que era ser carnavalesco... Nos tres dias gordos o Moraes vestia-se de apache, punha um bonnet na cabeça, levemente tombado para o lado direito, arrumava uma "gigolette" e ia dansar no "Yáyá das Marimbas"... Hoje que elle é rei deve lhe ser grato ver o seu retrato tirado naquelle tempo com a sua fantasia predilecta.

O Baile das Actrizes — O mais grandioso baile do Carnaval

Realiza-se amanhã, quinta-feira, no Theatro João Caetano o mais grandioso baile do Carnaval Carioca — o Oitavo Baile das Actrizes, promovido pela Casas dos Artistas.

O maior acontecimento do Baile das Actrizes será, por certo, a coroação da querida actriz Alda Garrido, eleita rainha do baile e das princezas, as graciosas actrizes Silka Sallaberry e Zézé Porto. As duas monumentaes orchestras-jazz do Paulicéa-jazz-band apresentar-se-á devidamente caracterisadas e executarão os melhores numeros de musica da SBAT. Os ingressos para tão monumental quão cobiçado baile se acham á venda na Casa dos Artistas, na Casa Fortes e na bilheteria do Theatro João Caetano, onde o mesmo terá logar.

Dias 3, 4, 5 e 6 de Fevereiro! no
ALHAMBRA
com moderno systema de AR CONDICIONADO
sob o distico :
"Sob o Céo do Brasil"
4 Formidaveis Bailes á Fantasia
3 Encantadoras Matinées Infantis
Scenographia de RAFAEL LOGULLO
2 orchestras de NAPOLEÃO TAVARES
Bilhetes á venda na Bilheteria do Cinema

A NATUREZA "REFRIGEROU" O "HIGH.LIFE" — O PALACIO ENCANTADO TEM ATTRACÇÕES PARA OS MAIS EXIGENTES GOSTOS

O mais animado follião, desses que, "topam tudo", tem tambem sua exigencia, alias muito razoavel. E o calor, já por si insupportavel nesta época, e que se aggrava mais nos ambiente pouco ventilados, onde a agglomeração transforma a permanencia num supplicio.

Alguns clubs lançam mão de recurso salvador: a refrigeração, recurso que suavisando em muito a situação, não a resolve em definitivo.

Um club apenas, dos genuinamente carnavalescos conseguiu resolver o problema de maneira satisfactoria. E' o "High.Life". E conseguiu graças á sua situação privilegiada, pois que o seu palacete é cercado de soberba e fresca vegetação, enquanto uma cascata natural deixa correr noite e dia a saborosa linfa, que nos outros clubs não se tem nem para beber...

Seus salões gigantescos possuem dezenas de janellas que permittem uma ventilação constante vinda de Santa Thereza. Nos jardins e alamedas, dezenas de cadeiras de vime convidam ao descanço, ao sonho, e, porque não dizer mesmo, ás juras de amor... carnavalesco.

Mas não cessam ahi as attracções e vantagens do "High-Life". Aquelle que, por um motivo qualquer, não prefere o "bronhado" dos salões, tem o Recanto das Maravilhas com pista ao ar livre onde, no anno passado, dansaram milhares de pares.

Como se vê, o "High.Life", é o club que acha graça na refrigeração do homem...

INTENSA ANCIEDADE EM TORNO DOS "BAILES ENCANTADOS" DO LUX.JORNAL NOS SALÕES DO AUTOMOVEL CLUB

Zig, zig, zib, bum ! Bum ! — E a loucura carnavalesca invadiu a cidade. Carnaval ! És o que, no momento, domina uma enorme parte da população guanabarina. Cada um vae completando o seu programma, traçando o plano de como se ha de divertir no curto mas empolgante periodo do delirio carnavalesco. E em quasi todos os projectos lá está o numero obrigatorio: os "Bailes Encantados", do "Lux-Jornal", no Automovel Club do Brasil. Ninguem se arrisca a perdel-os. Todos querem participar dessas quatro noites estupendas. E enquanto o ansioso publico vae augmentando a cada dia que se passa, o "Lux.Jornal" vae ultimando os seus preparativos, para que as festas carnavalescas que se propoz offerecer aos foliões da metropole sejam de facto as mais brilhantes de quantas se vão realizar. A decoração prodigiosa dos espectaculos salões do Automovel Club idealizada e executada por J. Menezes está quasi concluida. A orchestra do maestro J. Aymberé, constituida de renomados "azes", está em ponto de bala, prompta a empolgar os milhares de dansarinos que irão aos "Bailes Encantados". E Evilazio Marçal, o cantor electrizante que será o "crooner" da orchestra, propõe-se a galvanisar de enthusiasmo carnavalesco todos os cariocas que, com toda a certeza, encherão o recinto do Automovel Club do Brasil nas quatro noites maravilhosas dos "Bailes Encantados".

A BELLEZA E A NOTA EDUCATIVA DA DECORAÇÃO DO GRANDE BAILE INFANTIL DO MUNICIPAL, E A CONVENIENCIA DE PROCURAR OS BILHETES COM ANTECEDENCIA

O perfil de um torreão catado de luar, a silhueta de um guerreiro de alabarda rutilante, o vulto de um trovador de gibão e bandolina a tiracolo, constituem motivos decorativos incomparaveis para a phantasia de um pintor de época. E, a sombra de um perfil de castello, o inevitavel de um castello, vetusto, debruçado sobre o fosso de um pateo accessivel apenas pelo movimento de alguma ponte levadiça, completam esse motivo ornamental por excellencia. Taes, decorativos aproveitam-nos o pintor Trompowsky e o architecto Valentin para ambientar o baile de gala do Theatro Municipal, e esse decór magnifico será o mesmo em que terá logar na tarde de 3ª. feira, 6, no Theatro Municipal, o Grande Baile Infantil. Este anno, o baile infantil de carnaval no Municipal beneficiará uma instituição sympathissima, a "Merenda Escolar", contando por isso mais uma razão de preferencia entre todas as festas do Carnaval da Criança no Rio, em 1940. Os paes dos numerosos folliões habituaes do Grande Baile Infantil do Theatro Municipal devem prevenir-se com antecedencia na acquisição de ingressos para a tarde de terça-feira proxima, pois o numero desses ingressos, por maior que seja, na tarde da realização do baile está sempre esgotado.

AS CRIANÇAS IRÃO DOMINGO AO SEU BAILE INFANTIL NO HIGH-LIFE CLUB

Nos amplos e arejadissimos salões do palacete do High-Life Club, á rua Santo Amaro realizar-se-á domingo de Carnaval das 15 horas em diante, o tradicional e bonito baile infantil, patrocinado pelo "Globo Juvenil" e "Gibi".

A criançada estará prompta para comparecer a essa sua authentica festa — onde milhares de garotos se divertirão tambem gozando as delicias do ar puro dos jardins, alamedas e pista colorida! Para todos os garotos haverá farta distribuição de brinquedos e caramellos "Busi", effectuando-se ainda entre todas as crianças o sorteio de tres ricos premios. Uma grande orchestra dirigida pelo maestro Bernardo Bom tempo animará a dansas executando as musicas mais populares do Carnaval. O palacete do High-Life Club pelo seu conforto — terá salão para os infantis e para os juvenis, separadamente. Para que as familias possam assistir a festa com commodidade serão collocadas mesas e cadeiras nos salões e no lindo jardim — o mais sumptuoso e arejado da cidade! O ingresso será 5$000.

O CARNAVAL NA CASA DO SARGENTO

Como nos annos anteriores, essa sociedade offerecerá ao seu numeroso quadro social, os bailes carnavalescos; os quaes serão assim organizados na forma seguinte;

Dia 3 sabbado — Baile do mez.

Dia 4, domingo — Das 15 ás 19 horas: Grandiosa matinee infantil, com distribuição de premios, as melhores fantasias. Das 22 horas em diante: Baile para os adultos.

Dias 5 e 6: Das 22 ás 4 horas da manhã seguinte, bailes a fantasia.

Acha-se a frente da organização destes festejos, uma turma de verdadeiros abnegados, são elles os srs. Carlos Alberto Carvalho e Wilton Cordeiro, que com a collaboração do presidente Souza Filho, e do director social Costinha, promettem apresentar surpresas aos socios, e suas familias.

Pedro Roque, o socio honorario nº 1, está desdobrando-se em trabalhos, para tambem mostrar aos foliões da Casa do Sargento, arte, luxo e posta em decorações carnavalescas; pois se acham sob a sua responsabilidade, os confortaveis salões desta instituição. Para a maior animação dos referidos bailes, foi com muita antecedencia escolhida e contratada duas grandiosas jazz.bands, as quaes actuarão como um verdadeiro "Moto.Continuo". Na occasião das dansas, será distribuido um grande cotillon para os que melhor immitar a "Dansa do Ganço". Haverá um bem organizado serviço de bar com mesas reservadas.

Para a obtenção de convites, que para obterem convites, será necessario a carteira social, e recibo do mez, e como tambem exigido uma rigorosa selecção entre os que serão admittidos, e as suas respectivas fantasias.

UMA VISÃO EMPOLGANTE DA NATUREZA NO BRASIL E' O QUE MOSTRA A DECORAÇÃO INTERNA DO "ALHAMBRA" NO CARNAVAL

Um verdadeiro congraçamento do Brasil, nos seus diversos rincões, serve de motivos para a linda decoração interna, este anno, na tradicional casa de Francisco Serrador, durante as festas de Momo. Rica variedade de costumes, da flora, da fauna, etc. enfeita, em multiplos angulos, o majestoso salão de espectaculos do "Alhambra", transformado em agradavel ambiente familiar, nos dias 3, 4, 5 e 6, com um deslumbrante serviço de illuminação multicor e a collaboração das já famosas orchestras de Napoleão Tavares.

Raphael Logullo, scenographo responsavel pela referida decoração, sob o ponto de vista regional, destacou trechos de payzagem do Districto Federal, com o soberbo e monumental Pão de Assucar, e de Matto Grosso, com uma flagrante do decantado Rio Araguaya. Mas quasi todos senão todos os Estados do Brasil tem a sua represtentação decorativa no salão de bailes do cinema dos bons films que, dessa forma, presta uma homenagem ao espirito de brasilidade que vae de Norte a Sul do paiz, e foi aproveitado, com intelligencia e linha artistica, para a decoração deste anno no "Alhambra".

A MARATHONA CARNAVALESCA DO C. C. C. E O BAILE DE ANNIVERSARIO

Depois dos preparativos intensos a que se submetteu a rapaziada do Centro de Chronistas Carnavalescos, realizando festas sobre festas, todas ellas animadissimas, com uma frequencia alegre e folgazã, estão todos dispostos a estabelecer outro record de resistencia e espirito folionico. E então resolveram effectuar uma renhida Marathona carnavalesca, para ver quem é capaz de os acompanhar, mesmo de longe... E, assim, decidiram que a partir de hoje não mais se fechará a séde da Avenida Rio Branco, 173 — 2º andar, onde terão logar festas consecutivas, até quarta-feira de cinzas. Hoje, das 6 da tarde ás 11 da noite, jantar-dansante; amanhã, das 9 da noite ás 3 da madrugada, grandioso baile de anniversario, com o traje de passeio e fantasia; depois de amanhã, sexta-feira, outro jantar-dansante, obedecendo o mesmo horario e, finalmente, sabbado, domingo, segunda e terça-feira de carnaval, grandiosos bailes a fantasia, podendo os frequentadores, sem nenhum aborrecimento nem atropelos, commodamente assistir a todos os detalhes do movimento da rua das sacadas da séde, bem em frente á Galeria Cruzeiro, isto é, no coração da cidade. Ainda mais: domingo e segunda-feira de carnaval, entre 3 e 6 horas da tarde, haverá duas interessantes matinées infantis, com ditsribuição de balas e brinquedos á petizada, além do concurso para premiar a melhor fantasia.

CORDÃO DOS LARANJAS — CADA VEZ MAIS ANIMADOS OS BAILES

Ninguem duvida mais do successo dos grandiosos bailes do "Cordão dos Laranjas". Dia a dia, cresce a animação dos foliões do "pomar", que, ao par de tantas gentilezas offerecidas ao povo carioca, continuam franqueando os seus salões todos os sabbados e domingos, á chronica carnavalesca da cidade. O ambiente sadio de alegria impera em todas as festas do "Cordão dos Laranjas".

As dansas agitam os nervos dos convidados ao som rythmico de uma esplendida jazz.

No "pomar", as "laranjas" são saborosas e aguçam o apetite do mais caprichoso adepto de Momo.

Sabbado, segunda e terça-feira, 4 grandes bailes.

GRANDIOSA RECEPÇÃO A REI MOMO NO BAILE INFANTIL DOS DEMOCRATICOS!

Augmentam dia a dia os attractivos do original baile que o Club dos Democraticos e a Associação Brasileira de Criticos Theatraes vão offerecer ás crianças, na segunda-feira de Carnaval. Rei Momo I e Unico terá no luxuoso salão, ornamentado a capricho, grandiosa recepção feita pela guryzada do "Theatro Infantil", da A. B. C. T. Lá estará tambem a "Rainha do Baile das Actrizes", a estrella Alda Garrido, para puxar o cordão da meninada. Os convites para esse baile começarão a ser distribuidos, quarta-feira, pelo Club dos Democraticos e pela Associação Brasileira de Criticos Theatraes. As crianças do "Theatro Infantil" não precisarão de ingressos especiaes, mas poderão solicital-os para as pessoas amigas.

POR POUCOS DIAS A FESTA DO CARNAVAL — O BAILE DE GALA DE SEGUNDA-FEIRA PROXIMA

Dão-se os ultimos retoques, chegam ao fim os preparativos para a grande festa de segunda-feira proxima no Municipal; o baile de brilho e luxo inegualavel é o instante de maior esplendor do Carnaval da cidade Maravilhosa. A azafama não é só portas a dentro onde o maestro Piergili e seus auxiliares — até parece o preparo de uma temporada lyrica... — se desdobram em providencias e cuidados, cá fóra a elite social tem sua attenção presa ao majestoso desfile elegante, trabalhando febrilmente artistas e atteliers na criação e confecção de arrebatadoras fantasias e toilettes. A quem caberá os valiosos e artisticos premios? Que lindos pulsos irão ornar as tres valiosas pulseiras de platina e brilhantes que figuram entre elles? Isso se verá no proprio baile depois que ali mesmo a commissão julgadora reunida no foyer pronunciará seu veredictum indicando á admiração geral as mais bellas, mais ricas e mais originaes fantasias presentes á festa suprema do nosso Carnaval.

OS BANCARIOS NOS GRANDIOSOS BAILES DE CARNAVAL NO ESTADIO BRASIL

Os bailes de Carnaval do Estadio Brasil estão fadados ao maior successo, não só por possuir o maior salão de bailes do Brasil, como tambem por ter um salão explendidamente arejado, devido a sua situação ao lado da bahia do Guanabara.

De anno para anno cresce a curiosidade em torno dos elegantes bailes do Estadio Brasil e hoje já se tornaram innumeros os que preferem estes bailes para se divertirem e terem um grande Carnaval.

O seu successo este anno será o maior entre todos até agora conquistado. O Centro Cultural e Recreativo dos Bancarios desejando proporcionar á laboriosa classe um grande Carnaval, conseguiu por intermedio da "Metro Studio" a leader da propaganda artistica no Rio e que vem obtendo enorme successo com as decorações nos clubs para este Carnaval, o Estadio Brasil para neste locaal ser realizado o Carnaval dos Bancarios.

O Estadio que está sendo brilhantemente ornamentado por Bilota deverá depois da transformação por que está passando, apresentar deslumbrante aspecto.

Assim neste ambiente cheio de conforto, as familias cariocas e os Bancarios terão um optimo Carnaval no maior salão de dansas do Brasil e o mais bem arejado da cidade, não sendo necessario refrigeração artificial.

Nada foi esquecido para que o brilhantismo seja grande. A "Paulicéa Jaz" que vem conseguindo enormes successos nos bailes do Estadio Brasil e no das Actrizes, voltará novamente este anno a impulsionar o Carnaval mais elegante da cidade.

REI MOMO VEM AHI E O HIGH.LIFE O ESPERA

Já se póde contar pelos dedos, os dias que faltam para a grande arrancada carnavalesca.

Rei Momo apressa o preparo de sua luzida representação. Seu vestuario berrante, collorido e complicado, está nas mãos dos seus camareiros solicitos. Habilissimos barbeiros retocam-lhe a vasta cabelleira ruiva, emquanto graciosas manicures vão pollindo as unhas do seu senhor.

Rei Momo prepara-se para sua visita annual, quando então neste Rio irreverente e teimoso todos se curvam aos seus desejos reaes. E dá-se a completa abdicação dos poderes nas sando a reinar só e unicamente Rei Momo.

Os casinos, os grandes clubs abrem-se de par a par e o Carnaval simbolisado na gorducha figura, entra, invade, domina, impondo a alegria ruidosa dos folguedos carnavalescos.

O High-Life entra nos ultimos preparativos para reeditar o successo cada vez maior e que ha 20 annos vem firmando: os quatro mais empolgantes bailes da cidade. O club-seducção apresentará em 40 um carnaval que deixará em sua historia uma grande pagina de ouro. Para tanto é bastante o trabalho maravilhoso de decoração interna e externamente, além do confortavel Recanto das Maravilhas onde se faz carnaval ao ar livre.

BAILE INFANTIL DA ASSOCIAÇÃO ATLETICA BANCO DO BRASIL

Encerrando o magnifico programma carnavalesco de 1940, a A. A. B. B. sociedade desportiva de fama continental, offerecerá aos alegres filhos e parentes menores de seus associados, interessante baile infantil, na sua séde social, á praça 15 de Novembro, 42, 3º andar, no domingo de Carnaval, dia 4 de fevereiro, ás 14 1/2 horas. Distribuição de valiosos brindes ás crianças que se apresentarem fantasiadas. Tocará uma de suas melhores orchestras.

ATLANTIC REFINING CLUB — "NO TEMPLO DAS ACACIAS" E' O ASSUMPTO PALPITANTE

"No templo das Acacias" o baile tradicional e elegante do Atlantic Refining Club que terá lugar na proxima terça-feira de Carnaval, no Gymnasio do Fluminense F. C. continúa preoccupando intensamente o elemento "refinée" da nossa sociedade.

O GRANDE BAILE DE CARNAVAL NO BOTAFOGO F. CLUB

Até sexta-feira proxima, no maximo, deverá estar concluida a primorosa ornamentação de estylo mexicano, que foi escolhida para os salões de Botafogo F. C., no grande baile de Carnaval, de domingo proximo. Trabalho cuidadoso de um dos nossos mais competentes artistas, a ornamentação carnavalesca do palacete da Avenida Wenceslau Braz ha de constituir, forçosamente, uma das notas destacadas do Reinado de Momo, na cidade.

Restando poucas mesas para a ceia, o Departamento Social do Club está avisando aos senhores associados que não deixem para a ultima hora a confirmação de reserva, afim de evitar aborrecimentos.

Na segunda-feira, 5 de fevereiro, será realizado, das 16 ás 20 horas, o tradicional baile infantil offerecido aos filhos dos socios bofafoguenses.

UM BAILE DE FAMA O DO GRUPO DOS DUZENTOS DA ASSOCIAÇÃO ATLETICA BANCO DO BRASIL

Aquelles que conhecem o unico e celebre baile realizado annualmente sexta-feira gorda, consideram-no como o maior acontecimento do Carnaval carioca.

E' que a rapaziada do Banco do Brasil sabe de facto se divertir. As suas festas, procuradissimas pela nossa alta sociedade se caracterisam por uma alegria constante numa ordem absoluta.

Exemplo recente foi o extraordinario successo do seu baile artificial do dia 20 do corrente, no theatro da praça Tiradentes.

No proximo dia 2 de fevereiro todas as espectativas serão ultrapassadas. O theatro João Caetano com uma riquissima decoração e um perfeito serviço de illuminação, deslumbrará por certo a quantos comparecerem á tradicional festa do "Grupo dos 200".

O ambiente nas rodas carnavalescas não poderá ser melhor, haja visto a grande procura de convites e mesas o que só é feito por intermedio de associados da aristocratica A. A. Banco do Brasil.

Com os dois maravilhosos conjunctos contratados reinará a maxima animação, iniciando-se as dansas ás 22 horas e 30 minutos e terminando ás 4 da madrugada.

Fantasia de luxo ou traje a rigor, permittido o branco a rigor).

FLUMINENSE F. C.

"Corbeille de Mimosas" a denominação caracteristica que foi dada por Fernando Robles e E. B. Pereira, ao sumptuoso baile organizado pelo tricolor para o proximo domingo de Carnaval, synthetisa um grande emprehendimento, uma concepção magnifica e altamente imaginosa.

Ao contemplar-se essa prodigiosa manifestação de arte scenographica, tem-se a impressão de que vivem, florescem as lindas e delicadas mimosas esparsas pelo Gymnasio do tricolor, em "corbeilles", em pedunculo immensos que se projectam do tecto numa symphonia agradavel.

Lindas mesinhas artisticamente ornadas de brinquedos e brindes e reservadas para a ceia, completam esse ambiente maravilhoso...

PENHA CLUB

Ultrapassou a nossa espectativa a festa que José Baptista Linhares, o esforçado presidente do Penha Club, offereceu domingo ultimo aos seus consocios e amigos commemorando o seu anniversario natalicio occorrido naquelle dia. O salão da sympathica sociedade leopoldinense abrigou um avultado numero de consocios que ali passou horas de plena alegria carnavalesca dansando e cantando ao som da excellente "Tradicional Jazz".

Podemos affirmar que essa foi uma das mais animadas reuniões festivas que já se realizou no Penha Club.

OS "BAILES ENCANTADOS" DO LUX-JORNAL NO AUTOMOVEL CLUB E O 1º DECRETO DO REI MOMO

Mal empunhou as rédeas da sua ephemera mas brilhantissima governança, o patusco monarcha que attende ao nome de Momo I, Unico e Absoluto, assignou logo o seu primeiro decreto: — "Considerando que os "Bailes Encantados" que o "Lux-Jornal" vai realizar nos magnificos salões do Automovel Club do Brasil serão os mais brilhantes do meu curto reinado; considerando que a decoração que o pintor patricio J. Menezes concebeu e está executando com mão de mestre, é originalissia e deslumbrante; considerando que a orchestra formidavel, especialmente organisada pelo maestro J. Aymberé, é daquellas a cujo rythmo alucinante nenhum carnavalesco de verdade póde resistir; considerando que o "crooner" que essa orchestra vai apresentar: Evilasio Marçal é um cantor de enthusiasmo contagiante, cuja garganta de ouro vai arrebatar os foliões, cantando e obrigando a cantar os grandes successos musicaes do momento; considerando tudo isso e "muchas cositas mas", decreto: artigo 1º e unico: — Ficam intimados todos os carnavalescos realmente dignos desse nome a comparecer em massa aos "Bailes Encantados" do "Lux-Jornal" no Automovel Club do Brasil nas quatro noites do proximo Carnaval". E ai de quem não obedecer!

TIJUCA TENNIS CLUB

O Tijuca Tennis Club levará a effeito, na segunda-feira gorda de Carnaval o seu grande baile, o qual vai causar enorme repercussão nos circulos carnavalesco da cidade. O gremio canjuti apresentará os seus salões luxuosamente decorados. No salão nobre "uma festa do primeiro reinado" foi o thema escolhido. Veremos, assim, toda a pompa e esplendor de um baile da côrte de Pedro I. No Gymnasio de Esportes, "sonho de um sambista" arrancará applausos da formidavel assistencia, pois este é um thema brasileiro, e que está fadado a um sensacional exito.

No terça-feira, dia 6, será realizado o famoso baile infantil.

BANCO ALLEMÃO TRANSATLANTICO CLUB — O GRANDE BAILE A' FANTASIA DE SABBADO PROXIMO

Já são tradicionaes os bailes de carnaval que o B. A. T. Club, realisa nos salões do Club Germania, á Praia do Flamengo e este anno, ao que sabemos, alcançará o mais ruidoso successo, não só pela grande influencia dos associados, como tambem pela procura de convites.

Além de farta distribuição de brinquedos proprios para festas dessa natureza, haverá premios para as melhores fantasias e foliões mais alegres.

O traje será de passeio ou fantasia, não sendo permittida a entrada de pessoas em camisas ou fantasias inconvenientes.

A directoria do B. A. T. Club, não poupando esforços no sentido de bem attender a todos os convidados, nomeou uma commissão que se encarregará de fiscalisar todos os serviços de "bar", mesas, porta, etc., zelando assim pela ordem a que já estão acostumados os frequentadores do "Baile Maximo do Carnaval Bancario.

Communica-nos ainda a directoria que, os convites este anno serão em numero limitado, devendo os interessados procural-os o mais breve possivel para não correrem o risco de não mais os encontrar.

C. R. "O PRAZER E' NOSSO"

Quatro festas estupendas vão ser realizadas sabbado, domingo, segunda e terça-feira de Carnaval, na séde do Club Recreativo "O Prazer é Nosso", á rua Sant'Anna n. 115.

Esses bailes que promettem transcorrer animadissimos terão a abrilhantal-os a presença de um harmonioso conjuncto musical que executará todos os sambas e marchinhas carnavalescas sem deixar a turma arrefecer o enthusiasmo.

OS FESTEJOS CARNAVALESCOS DO SAMPAIO A. C.

A directoria do aristocratico gremio sampaiense organizou para os quatro dias de Carnaval um attrahente programma de festejos, o qual se acha assim elaborado:

A directoria do aristocratico gremio sampaiense organizou para os quatro dias de Carnaval um attrahente programma de festejos, o qual se acha assim elaborado:

Sabbado, dia 3 de fevereiro: Baile á fantasia das 22 as 3 horas da madrugada.

Domingo, dia 4: — Matinée infantil das 16 ás 19 horas. Grande baile carnavalesco, das 22 ás 3 horas da madrugada.

Segunda-feira, dia 5 — Baile á fantasia das 22 ás 3 horas da madrugada.

Terça-feira, dia 6 — Grandioso baile á fantasia das 22 ás 3 horas da madrugada.

Os bailes de Carnaval serão realizados no "rink" de basketball, sito á rua Antunes Garcia n. 12. Entretanto, em caso de mau tempo, serão transferidos para a séde social, á rua 24 de Maio n. 637. De ordem da policia não é permittida a entrada de menores de 14 annos de idade, excepto na "matinée" infantil. O ingresso dos senhores associados far-se-á mediante a apresentação da carteira social e recibo do mez de fevereiro. Não serão permittidos "travestis", "malandros" e outras fantasias julgadas improprias pela directoria. A reserva de mesas poderá ser feita, desde já, na secretaria do Club.

ENTROU A SEMANA DA FUZARCA NO RECREIO

Começou a maratona carnavalesca do theatro Recreio para os bailes chamados da fuzarca que já são uma tradição do Carnaval melhor do mundo que é o carioca. A cidade que se diverte de verdade, vai ter no theatro da rua Pedro I, a sua verdadeira taba da folia. Quatro bailes com varias bandas de musica serão realizados na platéa, no palco, e no jardim do popular theatro, que está recebendo uma ornamentação original e formidavel.

Patentel de invenção n. 21.722

Monsen & Harris, Agente Official da Propriedade Industrial, estabelecida á praça Mauá, n. 7, 18º, nesta cidade encarrega-se de promover o emprego de "Aperfeiçoamentos nas antenas orientaveis ou relativos ás mesmas", privilegiados pela patente, supra exarada, de propriedade de Marconi's Wireless Telegraph Company, Limited.

Seis Guarnições Escolhidas Para Representar o Brasil

TURF

ÁS QUARTAS

COMMENTANDO AS ULTIMAS REUNIÕES

Rara é a reunião no Hippodromo Brasileiro que seja isenta de irregularidades. Apparece sempre uma "alma do outro mundo" a espantar os nossos carreiristas e deixar boqui-abertos aquelles que acreditam que um animal possa confirmar sua anterior performance.

O logico seria que um determinado parelheiro que entrasse placé na corrida anterior estivesse na seguinte apto a ganhar ou quando muito chegar [illegible] do vencedor.

Mas, acontece justamente o contrario. Um animal colloca-se em segundo ou terceiro logar e na reunião seguinte occupa "modestamente" um dos ultimos postos, para novamente no terceiro meeting ganhar espectacularmente. Isso é muito commum em nosso turf.

Ha, ainda, os que seguidamente vêm perdendo para, de um dia para o outro, vencer facilmente.

Quer um animal ganhe, quer entre placé ou não se colloque, o certo é que na apresentação seguinte elle inverta a ordem.

Se vencer, perde; se obteve collocação, não se colloca e se entrou nos ultimos postos, estará na certa ganhando.

Só uma coisa é certa: é o publico ser ludibriado.

Bem que a Commissão de Corridas usa de energia, punindo rigorosamente. Mas essas medidas acauteladoras tomadas pelo orgão technico do Jockey Club Brasileiro, ao que parece, não estão produzindo nenhum effeito, pois os fraudadores continuam a medrar como herva damninha.

Deve haver, por conseguinte, maior rigor no julgamento das reuniões. Não adianta punir somente os jockeys, que muitas vezes são os menos culpados. A punição deve ir alem e attingir outros elementos do nosso turf, taes como proprietarios e tratadores pouco escrupulosos.

Na reunião de sabbado, para exemplificar, as victorias de Gran Fina, Diamantina, Nababo, Finis Dreno e Mi Acierto são aceitaveis. Já a de Satania encontra uma unica justificativa, o de ter baixado de turma.

No domingo anterior á ultima sabbatina, a filha de Silver Image não ganhou porque não quiz. Quem assistiu á mencionada carreira em que a descendente de Dansarina tomou parte activa no prelio até as geraes, quando vinha servindo de "runner-up" ao leader, não póde dar outro julgamento a essa performance dessa egua.

Mas, como Satania baixou agora de turma, estão, para os cegos e os ineptos, justificadas cabalmente as actuações anteriores.

Outro exemplo: Makalé vinha de um triumpho ha tres semanas, quando ha quinze se metteu a perseguir a ligeira Ninita. Resultado, perdeu feiamente. Já no ultimo domingo voltou a vencer sem grandes esforços.

O esforço dispendido ha quinze dias em perseguição a Ninita não teria sido um truc para justificar a derrota ?

Quem nos affirma com segurança o contrario ?

E, não foram somente as performances de Satania e Makalé que nos deixaram surprezos.

Que dizer da actuação de Gage ? O filho de Embaixador domingo passado correu incrivelmente muito. Demais até, se olharmos para exhibições anteriores.

Trás-ante-hontem, elle deu de o pulo, moveu uma tenaz perseguição a Marauyra. Não lhe deu uma folga em todo o percurso e, quando, na recta, todos julgavam que lhe ia retrogradar aos ultimos postos, o descendente de Bala Perdida redobrou o ataque á pernambucana até sobrejugal-a em cima da meta. Essa performance destôa completamente das anteriores e principalmente da de oito dias antes.

Ha ainda as actuações de Don Xiquote e Quincas Borba. Este ultimo até ligeireza arranjou. Estusiou na frente, mal foi dada a partida, e assim veiu até a entrada da recta, quando Don Xiquote com elle emparelhou.

E desde as geraes esses dois animaes empenharam-se numa viva luta, destacando-se cada vez mais dos demais adversarios, até que, pouco antes de attingir o disco, Don Xiquote sobrepujou o filho de Guanté. Que produziram esses dois parelheiros oito dias antes? Nada ou quasi nada.

Essas melhoras subitas é que estontecem os nossos carreiristas e para ellas deve voltar as vistas a Commissão de Corridas.

O dia em que esse orgão technico tomar medidas radicaes, suspendendo a um só tempo proprietarios, tratador, jockey e cavallariço, nesse dia as coisas melhorarão e talvez essa suspensão em massa sirva de exemplo.

No mais, é malhar em ferro frio.

NESTOR COSTA PEREIRA

Resoluções da Commissão de Corridas

A Commissão de Corridas em reunião de antehontem tomou as seguintes resoluções:

a) — confirmar a suspensão de duas reuniões, imposta pelo starter, ao jockey Raul Urbina, por infracção do artigo 168, do codigo de corridas no premio "Afa", da reunião do dia 28;

b) — suspender por uma reunião o jockey aprendiz Pedro Simões, por infracção do artigo 174 do codigo de corridas, no Premio "Discreta", da reunião do dia 27;

c) — suspender por duas reuniões o jockey Claudemiro Ferreira, por infracção do artigo 174, do codigo de corridas, nos Premios "Afa" e "Mudejar" da reunião do dia 28;

d) — suspender por uma reunião o jockey Lydio de Souza, por infracção do artigo 174, do codigo de corridas, no Premio "Colorado", da reunião do dia 28;

e) — não realizar corridas na primeira quinzena do mez de fevereiro proximo;

f) — ordenar o pagamento dos premios da reunião do dia 21 do corrente.

A primeira prova da nova geração

A Commissão de Corridas avisa aos interessados que a prova destinada aos animaes que tomaram parte no desfile da ultima exposição será realizada no dia 18 de fevereiro proximo, desde que reuna cinco ou mais animaes de proprietarios differentes.

Caso não reunam numero sufficiente, a mesma prova será chamada novamente na semana seguinte e assim até que possa ser organizada.

Férias por uma quinzena

Sendo o proximo domingo dedicado aos festejos carnavalescos, a Commissão de Corridas do Jockey Club Brasileiro vem de tomar a resolução de não realizar corridas nesse dia, bem como na vespera a habitual sabbatina.

Da mesma fórma não será effectuada nenhuma reunião do domingo seguinte, dia 11, porque nesse dia o Jockey Club Paulistano realiza a sua maior festa do anno.

Desta fórma sómente no dia 17 de fevereiro reabrir-se-ão os portões do Hippodromo Brasileiro.

Doenças dos
INTESTINOS
Dr. LAURO BORGES
RODRIGO SILVA, 14-3.º andar — Tel. 22-1250

Associação de Chronistas Desportivos

CONCURSOS DE PALPITES — TURF

Com o resultado da corrida realizada sabbado ultimo, ficou sendo a seguinte a classificação dos concorrentes inscriptos nos concursos abaixo:

TAÇA "ALFREDO FORD"

1	L. N. Junior	3—6
2	Geraldo Salles	4—4
3	Paulo Menette	2—4
4	Oscar de Carvalho	2—4
5	J. L. Costa Pereira	3—3
6	J. Alcantara Gomes	3—3
7	Hugo Balleussier	3—3
8	S. Corrêa Losks	2—3
9	Ruy Barbosa Netto	2—2
10	Nestor C. Pereira	2—2
11	A. Bastos	2—2
12	A. C. Machado	2—2
13	Moacyr Aguiar	1—2

TAÇA "O GLOBO"

1	L. N. Junior	17
2	J. L. Costa Pereira	15
3	A. Bastos	14
4	Geraldo Salles	11
5	Moacyr Aguiar	10
5	J. Alcantara Gomes	10
7	Ruy Barbosa Netto	10
8	Hugo Balleussier	10
9	Nestor C. Pereira	9
10	S. Corrêa Locks	9
11	A. Cardoso Machado	9
12	Paulo Menette	9
13	Oscar de Carvalho	9

As Eliminatorias de Hontem Para o Campeonato Sul-Americano de Remo

Confirmada a revelação do "skiff" gaucho, novo campeão brasileiro --- O oito paulista voltou a impressionar --- Desistiu o "4" capichaba --- Venceu, tambem, o "double" carioca com patrão --- Outras notas da manhã aquatica de hontem na Lagôa

A secção de sports aquaticos da C. B. D. annunciará antecipadamente a proposito de mandar á Buenos Aires, representar o Remo Brasileiro em março proximo as guarnições estaduaes que melhores performances cumprirem no Campeonato nacional, realizado domingo, reservando aos segundos collocados uma nova opportunidade de participar das eliminatorias que na manhã de hontem tiveram logar nas raias da Rodrigo de Freitas.

E o aprazivel recanto da Gavea acolheu, com effeito, novamente os participantes do maximo certame brasileiro de Remo, perante uma assistencia reduzida mas enthusiasta de afficcionados que estimularam, com applausos quentes, as guarnições de suas sympathias.

Apenas um pareo não foi corrido.

DERROTADOS OS CAMPEÕES

Na eliminatoria para o out-riggers a quatro remos, sem patrão, a guarnição campeã de 1940 foi derrotado pelo conjunto paulista "Ibirapuéra", integrada dos remadores Roberto Cerqueira, Walter Tonon, Otto Vasconcellos e José Trombelli.

De modo que hoje, pela manhã, se o tempo permittir, haverá uma terceira disputa, para escolha do out-riggers a 4, sem patrão que representará o Brasil no Sul Americano de Remo.

A REVELAÇÃO GAUCHA CONFIRMOU SEU TRIUMPHO

Quanto ao "sculler" sulino Arnaldo Reberle, derrotou hontem novamente Rapuano, carioca, no tempo de 7'52".

LAMENTAVEL DESISTENCIA DOS CAPICHABAS

O 4 capichaba campeão de 1940, desistiu das eliminatorias, correndo os segundo e terceiros collocados, gauchos e cariocas, vencendo os primeiros com a guarnição seguinte: patrão Guilherme Schwartz e remadores Nilo Franzen, Edmundo Deuner, Arnô Franzen e Carlos Chiapetti.

OS CARIOCAS CONFIRMARAM UM TRIUMPHO

No pareo reservado ao out-rigger a 2 remos com patrão, a guarnição carioca mais uma vez confirmou a sua superioridade, vencendo amplamente o conjunto fluminense. O chronometro registou 8'12". O barco vencedor "Apparicio Novaes" estava constituido dos seguintes remadores: Celso Carnera Lima e João Ferreira dos Santos. Patrão, Alcides Augusto Ferreira Campos.

No 2" sem patrão, sagrou-se novamente victorioso o binomio paulista, Avelino Tedesco e Oreste Tavero.

O "Igarete" marcou 8'02" para o percurso de 2.000 metros.

GANHARAM MAS NÃO QUEREM CORRER...

Não offereceu surpresas a disputa do pareo de double-skiff. Espirito Santo venceu mais uma vez a representação do Districto Federal, registando o seu barco "Brasil", dirigido pelos remadores Agenor Corrêa e Wilson Freitas, 7'33".

O interessante é que o double vencedor tambem não está disposto a correr em Buenos Aires, segundo afiançou o proprio Wilson de Freitas.

O 8 BANDEIRANTE FEZ 6'32"

A mesma tripulação que correu domingo no barco a oito remos de São Paulo voltou á pista com a "São Bento". Era assim constituida: patrão Antonio Spino, remadores Nelson Perrond, Estevam Regolini, Brasil Soares, Clerio Garzella, Claudio Sardilli, Urbano Pezzo, Raphael Landana e Oswaldo Almeida.

Venceram bem, os bandeirantes, assignalando 6'32".

Os gauchos fizeram modificações no "oito" e deram "terra"...

O Basketball Brasileiro

E O CERTAME DE MONTEVIDEU

Encerrou-se no ultimo domingo em Montevidéo o III Campeonato Sul-Americano de Basketball.

Com a participação de seis concorrentes e com a magnifica organização emprestada ao certame, este conforme se previra, alcançou todos os exitos desejados.

O Brasil que se preparara com carinho para intervir no importante campeonato, se bem que não tenha alcançado uma collocação condigente com o progresso do nosso basketball fez comtudo exhibições satisfatorias, conseguindo com muito sacrificio a terceira collocação.

Quanto mais necessitados estavamos da victoria, esta nos faltou, graças a falta de chance que durante todo o jogo perseguiu os nossos maiores cestobolistas. Frente aos uruguayos, actualmente campeões invictos de 1940, os brasileiros destornearam-se totalmente, fracassaram surpreendentemente, devido ao descontrole que existiu entre os elementos da equipe.

Perseguidos pela má sorte e descontrolados com as successivas substituições feitas, os basketballer desconjuntaram-se dando margem a que os adversarios facilmente os dominassem.

Todos aquelles que affluiram ao Estadio Centenario, todos os technicos que assistiram a esse encontro mostraram-se surpreendidos com a actuação dos brasileiros.

A nossa equipe que tão auspiciosamente estreara enfrentando os chilenos e que tão bonita victoria conseguira, caia em sua segunda exhibição de forma extranhavel. A derrota frente aos uruguayos tirou-nos todas as possibilidades da conquista do campeonato.

Poderiamos ainda alimentar esperanças para assegurar o titulo de vice-campeão, mais uma vez, no entanto, nos falhou a chance. Os argentinos fizeram com os brasileiros uma luta equilibrada e sagraram-se vencedores graças a exclusão, nos ultimos minutos finaes, de Celso e Alcino. O saida destes elementos decretou a derrota do Brasil, quando o jogo ainda não estava definido, devido a igualdade de forças e condições apresentadas pelos litigantes. Com mais esse revez o Brasil não poderia mais asiprar os dois primeiros logares, aspirar o segundo logar.

Ha a resaltar, todavia, as espectaculares performances desenvolvidas pelos scratchens patricios, tendo a imprensa local em fartos e varios commentarios tecidos os maiores louvores a representação do Brasil.

A classificação geral do certame foi a seguinte:

1.º URUGUAY — 5 jogos ganhos, 0 perdidos, 192 cestas a favor, 101 contra.

2.º ARGENTINA — 4 jogos ganhos, 1 perdido, 177 cestas a favos e 108 contra.

3.º BRASIL — 3 jogos ganhos, 2 perdidos, 137 cestas a favor e 156 contra.

4.º CHILE — 2 jogos ganhos, 3 perdidos, 166 cestas a favor e 155 contra.

5.º PERU' — 1 jogo ganho, 4 perdidos, 149 cestas a favor e 148 contra.

6.º PARAGUAY — 0 jogos ganhos, 5 perdidos, 83 cestas a favor e 238 contra.

CADA ASSIGNATURA, UM BRINDE

E' essa uma das muitas vantagens que a Eclectica offerece a todos os que assignam por seu intermedio qualquer jornal ou revista do paiz ou do estrangeiro. Informações completas. Serviço rapido. Seja qual fôr a publicação que deseje receber, procurando a Eclectica V. S. poupará tempo, trabalho e despesas. A Eclectica possue tambem serviço de venda avulsa. ECLECTICA — Rua S. Bento, 67 — Caixa Postal, 539 — S. Paulo. No Rio Av. Rio Branco, 137-1.

Sello Encarnado F. C. x Indiano F. Club

Realizou-se domingo, 28 do corrente, o esperado encontro entre as equipes dos clubs acima citados, sahindo vencedora pelo score de 4x3, a equipe o Sello Encarnado F. C., que ainda continua invicto no corrente anno.

O jogo realizou-se no campo do Indiano F. C., sympathico club de Aguas Ferreas.

O team do Sello Encarnado F. C. obedeceu á seguinte formação: — Pinagé, Linardino e Mario — Tião, Jorge e Hilton — Camillo, Hespanha, Alvaro, Oswaldo e Waldemar.

Os goals do vencedor foram feitos por Camillo, 2 — Alvao, 1 e Waldemar, 1.

LIVRARIA ALVES
Livros collegiaes e academicos.

Foi Empolgante a Abertura da Temporada Cyclistica

Guarnieri venceu a "I Volta de Hygienopolis" — 56 concorrentes participaram da prova

O certame cyclistico promovido pela Liga Carioca de Cyclismo e Motocyclismo para abertura da temporada official de 1940, constituiu um empolgante espectaculo sportivo e teve um transcurso cheio de enthusiasmo.

Nas tres provas que constituiam o programma, alinharam 56 corredores pertencentes aos clubs filiados á prestigiosa entidade carioca e á União Cyclistica Fluminense que enviou tres corredores.

Duas finalidades teve o cotejo de domingo, sendo a abertura da temporada e selecção dos elementos que integrarão a equipe nacional que irá competir no Uruguay.

OS RESULTADOS

Foram os seguintes os resultados geraes:

Prova reservada a corredores de 3ª categoria — Alinharam 30 corredores — 1º Waldyr Rodrigues (Hygienopolis); 2º Armando F. Oliveira (Hygienopolis); 3º Oswaldo de Almeida (Internacional); 4º Fritz Preil (Suburbano) e 5º José Ribeiro da Silva (Realengo).

Prova reservada a corredores de 2ª categoria — Alinharam 12 corredores — 1º José Ferreira Peteca (Hygienopolis); 2º Francisco Henze (Hygienopolis); 3º Abel Lopes Garcia (Realengo); 4º Abilio Figueiredo (Realengo); 5º Etelvino Moreira (Hygienopolis).

"VOLTA DE HYGIENOPOLIS"

Pela primeira vez foi este anno realizada a "Volta de Hygienopolis", o novo classico do cyclismo carioca e que todos os annos servirá para abertura da temporada. Foi sem duvida um cotejo de grande expressão, porque nelle alinharam 14 corredores, todos com possibilidades de vencer. Durante todo o transcurso da prova, Lavoura evidenciou estar em fórma e foi quasi sempre o ponteiro. Devido a forte chuva que caiu quasi ao terminar a prova, alguns corredores tiveram prejudicada a sua actuação, e ao "sprint" final apresentaram-se Guarnieri, Euclydes, Ismael, Lavoura e Antero, sendo que os cinco primeiros collocados venceram por differenças escassas.

O resultado geral foi o seguinte: 1º José Guarnieri (O. Nacional Dopolavoro); 2º Euclydes Corrêa de Moraes (Hygienopolis); 3º Ismael Paiva Freire (Campo Grande); 4º Antonio Teixeira da Fonseca (C. Grande); 5º Antero Clemente (Internacional). Tempo: 2 horas, 46 m. 28 s. 4/5.

Foram os seguintes os resultados collectivos:

Pedal Club Hygienopolis: 2 primeiros, 2 segundos e um quinto.

Opera Nacional Dopolavoro: 1 primeiro.

Club Internacional de Cyclistas: 1 terceiro e 1 quinto.

Realengo Pedal Club: 1 terceiro, 1 quarto e 1 quinto.

União Cyclistica de Campo Grande: 1 terceiro e 1 quarto.

Cyclo Suburbano Club: 1 quarto.

Gentil Cardoso terá revogada a pena de sua suspensão ?

A Commissão de Justiça da Liga de Football do Rio de Janeiro esteve reunida e apreciou um officio do presidente Joaquim Guimarães, pedindo a audiencia do orgão juridico sobre a redacção final do projecto que deu Autonomia aos Departamentos da entidade.

Designado o dr. Luiz Lyra para relator, este examinou o trabalho meticuloso de João Teixeira e deu parecer favoravel.

O CASO GENTIL CARDOSO

Sobre o pedido de revogação da penna, imposta ao technico do Bomsuccesso F. C., sr. Gentil Cardoso, o sr. Mario da Silva Araujo leu o seu voto, favoravel ao recurso.

O dr. Luiz Lyra, entretanto pediu vista dos papeis e só na proxima sessão apresentará seu voto.

DR. NEWTON MOTTA
(Cirurgião do Hospital S. Francisco e da Caixa da City, ex Chefe dos Serviços de Gynecologia e Obstetricia da Benefic. Hespanhola)
OPERAÇÕES — DOENÇAS DE SENHORAS — PARTOS
Consultorio:
Rua Ouvidor, 164-1.º, sala 41
Terças, quintas e sabbados
— 2 ½ ás 4 —
Attende chamados
Tel. 28-6282

Jahú, Lélé e Jair

REQUISITADOS POR LAGRECA, SEGUIRAM HONTEM PARA S. PAULO

O zagueiro Jahú, do Vasco que já participou do Campeonato Mundial actuando na reserva de Da Guia, foi hontem convocado juntamente com Jair e Lelé, do Madureira, já tendo seguido, todos tres, pelo noturno, a caminho a concentração.

O encontro entre Portugal e França

A IMPRENSA FRANCEZA ELOGIA A ACTUAÇÃO DO QUADRO LUZO

LISBOA, 30 (A. N.) — O resultado do encontro de football Portugal x França, realizado hontem em Paris, favoravel ao bando francez.

O encontro foi assistido por mais de 20.000 pessoas que applaudiram com enthusiasmo a excellente exhibição do quadro lusitano.

A imprensa franceza fez justiça aos jogadores portuguezes e affimou que a pugna contribuiu para a intensificação das relações entre os dois paizes latinos.

Campeonato nacional de football de Lisboa

LISBOA, 30 (A. N.) — Em disputa do campeonato nacional, de football, da primeira divisão, o quadro do Carcavelinhos venceu o Victoria por dois á zero.

Uma casa para cada Jornalista

ACHAM-SE ABERTAS AS INSCRIPÇÕES NA CARTEIRA HYPOTHECARIA DA CAIXA ECONOMICA

A iniciativa da Associação Brasileira de Imprensa de promover por intermedio da Caixa Economica, construcção de casas proprias de moradia para os seus socios, entra agora na sua phase decisiva, graças ao apoio e boa vontade dispensados pelo dr. Carlos Luz, presidente daquella instituição. Em carta recente, communicou o dr. Carlos Luz ao presidente da A. B. I. que a Carteira Hypothecaria da Caixa já se acham habilitada a receber as propostas dos socios inscriptos que desejarem construir casas para residencia, tendo o Conselho daquella Caixa destinado a importancia de dois mil contos de réis para inicio das operações. A directoria da A. B. I. já enviou á presidencia da Caixa Economica uma lista dos socios que pretendem se utilizar desta concessão.

INFORMAÇÕES FINANCEIRAS E COMMERCIAES

MERCADOS

A' PRAÇA E O CARNAVAL

O Banco do Brasil affixou hontem, o seguinte aviso:

"Nos dias 5 e 6 do corrente so haverá expediente neste Banco das 10 ás 11.30 horas, para o serviço de cobranças.

No dia 7 o expediente começará ás 12 horas.

CAMBIO

O mercado de cambio abriu hontem, com o Banco do Brasil vendendo a libra a 79$340 e o dollar a 19$840 e comprando a 78$330 e a 19$720, respectivamente.

Aquelle banco comprava o dollar no cambio livre especial a 20$200 e vendia a 20$700.

Assim ficou, no primeiro fechamento.

Reabriu, com o Banco do Brasil, comprando a libra a 77$910 a 90 dias; a 78$310 a vista e a 78$390 por cabo, no cambio livre e a 65$450, a ... 65$950 e a 66$030 no official, respectivamente.

Aquelle banco passou a cotar a libra a 79$310 para o bancario, no cambio livre e a .... 66$190 para repasse no official.

Assim fechou.

O BANCO DO BRASIL AFFIXOU AS SEGUINTES TAXAS PARA VENDAS DE SUAS COBRANÇAS — COBRANÇAS DE OUTROS BANCOS QUOTAS E REMESSAS PARA IMPORTAÇAO

A' vista: — Libra, 79$340; dollar, 19$840; lira, 1$005; franco, $450; escudo, $735; florim, 10$540; franco suisso, 4$455; belga, 3$370; peso argentino, 4$580; uruguay, ... 7$440 e corôa sueca, 4$730.

O BANCO DO BRASIL AFFIXOU AS SEGUINTES TAXAS PARA COMPRA NO CAMBIO OFFICIAL

A 90 d|v: — Libra, 65$470 e dollar, 16$460.

A' vista: — Libra, 65$970 e dollar, 16$500.

Por cabo: — Libra, 66$050 e dollar, 16$520.

Repasse aos bancos: — Libra 66$070 e dollar, 16$560. 66$210 e dollar, 16$560.

O BANCO DO BRASIL DECLAROU COMPRAR NO CAMBIO LIVRE A'S SEGUINTES TAXAS

A 90 d|v: — Libra, 77$930 e dollar, 19$670.

A' vista: — Libra, 78$330 e dollar, 19$720.

Por cabo: — Libra, 78$410 e dollar, 19$740.

O BANCO DO BRASIL AFFIXOU AS SEGUINTES TAXAS PARA ENTREGA PROMPTA

Libra, 65$970 no cambio official e a 78$330 no cambio livre.

Em 15 dias: — Libra, 65$850 e a 78$180.

Em 30 dias: — Libra, 65$700 e a 78$010.

Em 60 dias: — Libra, 65$370 e a 77$610.

Em 90 dias: — Libra, 65$060 e a 77$250.

NOTA — Entrega maxima de 90 dias.

REGULARAM NA REABERTURA NO BANCO DO BRASIL AS SEGUINTES TAXAS PARA ENTREGA PROMPTA

Libra, 65$950 no cambio official e a 78$310 no cambio livre.

Em 15 dias: — Libra, 65$830 e a 78$160.

Em 30 dias: — Libra, 65$680 e a 77$900.

Em 60 dias: — Libra, 65$350 e a 77$590.

Em 90 dias: — Libra, 65$040 e a 77$230.

OURO FINO

O Banco do Brasil comprava a gramma de ouro fino na base de 1.000, 1.000 em barra ou amoedado ao preço de .... 24$500.

CAMBIO NO EXTERIOR

Abertura e fechamento de Londres, sobre Nova York 4.02.50 a 4.03,50.

Abertura de Nova York, sobre Londres, 3.95 3|4.

TITULOS

Os negocios levados a effeito hontem, no mercado de titulos, que esteve bastante activo, foram mais desenvolvidos, como se vê a seguir:

VENDAS VERIFICADAS HONTEM

Apolices geraes:

3 Uniformizadas, 200$ 5% .. 140$; 1 idem 500$ 350$; 2 Div. Emissões, Nom. 200$ 5% 140$; 2 idem, 1:000$ 5% 788$; 22 idem, idem 792$; 16 idem, idem 793$; 110 idem ao porador em cautela 803$; 13 idem titulos .. 825$; 30 idem, idem 827$; 6 Reajustamento Ecom. 500$ 5% 408$; 5 idem, idem 410$; 45 idem, 1:000$ 5% 848$; 14 idem idem 850$; 160 idem, idem .. 852$; 80 Obrigações do Thesouro, 1930, 1:000$ 7% 1:025$; 40 idem, idem 1:028$000.

Municipaes:

1.281 1914, 200$ 6% portador 164$; 10 idem 1917 idem, 163$; 400 idem, idem 164$; 600 idem 1920 200$ 6% portador 164$; 43 idem 1931 idem, 192$; 5 idem, idem 192$500; 20 Porto Alegre 1:000$ 3 1|2% 29$500; 10 idem idem 30$; 178 Bello Horizonte 7% 800$000.

Estadoaes:

40 Estado de Minas, 1:000$ 7% portador 840$; 140 idem em cautela 830$; 9 Estado de Minas 1:000$, Nom. 595$; 808 idem, 1934 1.ª serie 200$ 5% 141$500; 394 idem idem 142$; 30 idem da 2.ª serie 9% 171$500; 1.039 idem da 3.ª serie 7% 162$500; 111 idem, idem 163$; 10 Estado de Pernambuco, 100$ 5% .. 79$500; 274 Estado de São Paulo, 1935 200$ 5% Port. 196$; 399 idem, Uniformizadas .... 1:000$ 8% 1:036$000.

Acções:

50 Banco Portuguez do Brasil, Port. 180$; 15 Banco do Commercio 300$; 6 Banco do Brasil 440$; 500 Cia. E. F. Minas São Jeronymo 162$; 7 Cia. Brasil Industrial 330$000.

Debentures:

155 Banco H. Lar Brasileiro 203$000.

CAFE'

TYPO 7 — 15$800

O mercado de café disponivel funccionou hontem, calmo e com os preços inalterados.

O typo 7 foi cotado ao preço de 15$800 por 10 kilos na taboa e as vendas orçaram em 5.577 saccas, contra 3.313 ditas anteriores.

Fechou calmo.

COTAÇÕES POR 10 KILOS

Typo 3, 17$8$$; typo 4, .. 17$300; typo 5, 16$800; typo 6, 16$300; typo 7, 15$800; typo 8, 15$300.

Pauta mensal:

Estado de Minas:

Café commum .. .. 1$600

Café fino .. .. 2$900

Pauta semanal:

Estado do Rio:

Café commum .. .. 1$680

MOVIMENTO ESTATISTICO

Entradas, 12.967, Embarques, 1.202, Consumo local, 1.000, Café doado, 310, Stock, ... 693.461 saccas.

Café revertido ao stock desde 1.º de julho, 162.385 saccas.

ASSUCAR

Funccionou hontem, esse mercado firme, com os preços inalterados e negocios reduzidos.

MOVIMENTO ESTATISTICO

Entradas, 2.000, Saidas, .. 2.000, Stock, 40.732 saccos.

COTAÇÕES POR 10 KILOS

Branco crystal, nominal, Demerara, 50$000 a 51$000, Mascavinho, não ha. Mascavo, 37$000 a 39$000.

ALGODÃO

Regulou hontem, o mercado deste producto firme, com os preços inalterados e negocios mais desenvolvidos.

MOVIMENTO ESTATISTICO

Entradas, nada, Saidas, .. 916, Stock, 7.133 fardos.

COTAÇÕES POR 10 KILOS

Seridó: Typo 3, 59$000 a 60$000; typo 4, 58$000 a 59$000.

Sertões: Typo 3, 56$000 a 57$000; typo 5, 54$000 a 55$000.

Ceará: Typo 3, nominal, typo 5, 53$000 a 54$000.

Paulistas e Mattas: Typo 3 e 5, nominal.

Movimento Maritimo

ESPERADOS

P. Alegre e esc., "Cte Capella"	31
P. Alegre e esc., "Inconfidente"	31
Santos, "A. Penna"	31
Paranaguá, "Raul Soares".	31
Santos, "Lage"	31
Fevereiro:	
P. Alegre e esc., "Chuy" .	1
N. York e esc., "Mormacdowe"	1
Genova e esc., "Princepessa Giovanna"	2
Belém e esc. "Siqueira Campos"	2
Buenos Aires e esc., "D. Pedro"	3
P. Alegre e esc., "Aracaju"	3
Antonina e esc., "Cuyabá"	3

A SAIR

Porto Alegre e esc., "Guarará"	31
Belém e esc., "Itahité" ..	31
Tacoma e esc., "Brandanger	31
Porto Alegre e esc., "Itaquera"	31
Porto Alegre e esc., "Arará"	31
Porto Alegre e esc., "Caxias"	31
Antuerpia e esc., "Mar del Plata"	31
Porto Alegre e esc., "Itanagé"	31
Porto Alegre e esc., "São Bento"	31
Amsterdam e esc., "Waterland"	31
Cannavieiras e esc., "Arapuá"	31
São Francisco e esc., "Vesper"	31
Antonina e esc., "Venus"	31
Fevereiro:	
Cabedello e esc., "Araraquara"	1
Iguape e esc., "Itaipava"	1
Buenos Aires e esc., "Mormacdowe"	1
Nova York e esc., "West Camargo"	1
Imbituba e esc. "Aratau"	1
Buenos Aires e esc., "Santos"	1
Genova e esc., "Lages" ..	1
P. Alegre e esc., "Joazeiro"	1
P. Alegre e esc., "Bury".	1
Manáos e esc., "A. Penna"	2
A. Branca e esc., "Chuy"	2

Clinica Medico Cirurgica do
DR. AMERICO CAPARICA
CONSULTORIO:
RUA VISCONDE DO RIO BRANCO, 31
Elevador — Telep. 22-2949
Diariamente das 4 ás 7 horas
RESIDENCIA:
R. PAULO FRONTIN, 102
2.º andar — Tel. 22-7894

MENSAGEIRO
DA PREVIDENCIA E DO ALTRUISMO

"SÃO PAULO" COMPANHIA NACIONAL DE SEGUROS DE VIDA — ESTES LAVRAM PARA SEUS DESCENDENTES

DEIXAR um peculio para os seus é seu dever. E a melhor fórma de o fazer é por meio de um Seguro de Vida.

O dinheiro deixado por meio de Seguro de Vida a beneficiarios determinados, não entra em inventario, nem está sujeito a impostos sobre a transmissão de bens. E' a unica herança assim protegida pelo Codigo Civil Brasileiro.

Para a realisação do seu Seguro de Vida escôlha uma Companhia que lhe offereça todas as garantias moraes e financeiras. Neste caso esta a "SÃO PAULO" Companhia Nacional de Seguros de Vida, uma Companhia inequivocamente brasileira. Brasileiros os seus Directores e brasileiros os seus Accionistas. Sendo especialisada em Seguros de Vida, offerece uma variedade de planos, dentre os quaes encontrará o que mais se adapte ás suas necessidades.

A "SÃO PAULO" Companhia Nacional de Seguros de Vida, não operando no extrangeiro, applica no Brasil todas as suas reservas, contribuindo com 100 % das mesmas para o desenvolvimento da economia nacional.

As suas tarifas são as mais modicas e as suas Apolices as mais liberaes.

O seu Activo sóbe a 37.440 contos e as suas Reservas se elevam a 33.264 contos. Já pagou sinistros no valôr de 15.020 contos.

Receba com cordealidade um Agente da "SÃO PAULO" e consinta em estudar com elle a realisação do seu Seguro de Vida. Acôlha-o como um mensageiro da previdencia e do altruismo.

"SÃO PAULO"
COMPANHIA NACIONAL DE SEGUROS DE VIDA
Séde Social: — Rua 15 de Novembro, 330 — São Paulo

DIRECTORES
Dr. José Maria Whitaker
Dr. Erasmo Teixeira de Assumpção
Dr. José Carlos de Macedo Soares

Commissão da Tarifa

Esteve reunida sob a presidencia do inspector, sr. dr. Tavares Guimarães, servindo como secretario o official administrativo sr. Luiz Simões, tendo sido apreciados os seguintes casos: — Rep. do Of. Ad. sr. Jugurtha Couto (Alliança Commercial de Anillinas Ltda.); Addido Commercial junto ao Consulado Americano; Carlos Pereira & Cia.; Arthur Balfour & Cia. South America; Willy Borghoff & Cia; David Bogossian & Filho; International Harvester Export Co.; Lutz Ferrando & Cia. Ltda.; Abbott Laboratorios do Brasil S. A.; S. S. White Dental Mfg. Co. of Brasil; Arieta & Cia; General Electric S. A.; Standard Oil Co. of. Brasil; M. Barbosa Netto & Cia; Hasenclever & Cia.; Wand Shou Hai; J. L. Alonso; Rep. do Conf. Sr. Dr. Luis Trindade Belides; Wynand Focking do Brasil Ltda.; Rep. do Of. Ad. Sr. Eurico da Costa Rodrigues (Panair do Brasil S. A.).

Tachygraphos
obtêm bons empregos
CURSO PRATICO E EFFICIENTE
Rua 7 de Setembro, n. 65
7.º andar

RAIOS X
Exames radiologicos em residencia
Dr. Victor Côrtes
Diariamente de 8 ás 12 e 14 ás 18 horas
RUA ARAUJO PORTO ALEGRE, 70 - 9.º and.
Esquina de Mexico
Tel. 22-5330

Vem ahi o Carnaval

ESTAO SENDO DISTRIBUIDOS OS INGRESSOS GRATIS PARA A MATINE'E INFANTIL DO REPUBLICA

Continua na Radio Guanabara e na Radio Cruzeiro do Sul a distribuição gratis as crianças que queiram ir a grandiosa Matinee Infantil de domingo de Carnaval no Theatro Republica. Para esta formidavel festa infantil esta reservada mil e uma attracções para a petizada carioca. Os salões do popular Theatro esta passando por uma reforma completa para dar logar a uma artistica ornamentação. A Radio Cruzeiro do Sul irradiará directamente dos salões do Theatro os minimos detalhes desta formidavel Matinée, assim como o interessante sorteio que será feito entre as crianças com lindos premios a fantasia mais bonita, a mais original e ao menino ou menina que melhor cantar um samba e uma marcha deste carnaval, além de grande distribuição de brinquedos a todas as crianças... Esta senacional Matinée é patrocinada pela Companhia Hanseatica que offerece todas estas attrações.

GRANDE BAILE DO AMERICA FOOTBALL CLUB

Realizar.se.á na proxima quinta-feira 1 de fevereiro, o tradicional baile a fantasia com que o veterano gremio rubro inicia os festejos carnavalescos.

Seus salões especialmente decorados com o concurso de scenoplastia Brasil foram preparados com grande arte e dotados de motivos inspirados na scenographia moderna, bem como installados diversos amplificadores electricos distribuidores dos sons das orchestras que tocarão no seu amplo recinto.

Como sóe acontecer, encontramos os velhos associados do Club, que nos revelou não sem antes pedir que não revelassemos seu nome, que entre as surpresas que a Directoria reserva aos seus socios e convidados, conta.se a presença da delegação norte-americana de filmagem, especialmente vinda ao Brasil para focalizar o Carnaval carioca e o grande motivo artistico — "Uma noite com os Samuraes".

Sabemos tambem que a Directoria fará grande rigor quanto ao traje, só sendo permittido branco a rigor, smoking, summer e diner jacket, ou fantasias de luxo, sendo prohibido aos acompanhantes traje differente aos indicados.

Entre os innumeros premios que uma Commissão de Jury conferirá, constam os dois maiores, um para a fantasia mais luxuosa e outro para a mais original.

Com motivos artisticos e todo concernente aos Samuraes, foram as mesas preparadas estando quasi esgotadas, achando.se o superintendente em francos embaraços para attender as poucas restantes em face de innumeros pedidos.

O baile infantil que será realizado no domingo dia 4 de fevereiro, será feita farta distribuição de brinquedos carnavalescos a petizada.

Nos dias 3, 4 e 5, sabbado, domingo e segunda a Ala Rubra organização devidamente autorizada pela Directoria promoverá tres grandiosos bailes todos com o concurso da orchestra Rolyan.

Muito nos desvaneceu o convite endereçado, gratos.

NO CLUB GYMNASTICO PORTUGUEZ — BRILHANTE PROGRAMMA DE FESTAS QUE ESSE CLUB VAE REALIZAR PARA COMMEMORAR O TRIDUO DE MOMO

A elegante e sumptuosa séde do Club Gymnastico Portuguez, na Avenida Graça Aranha, está recebendo os ultimos retoques na graciosa ornamentação projectada para maior realce e alegria de seus salões nos tres dias de carnaval que ali serão realizadas.

Como se sabe, o Gymnastico está cumprindo um magnifico programma de reuniões que têm ultrapassado toda espectativa e se concluirá nos proximos dias de carnaval com brilhantes e interessantes numeros de musica e cottion proprios da folia carnavalesca.

Sabbado, terá logar o grande baile, que será das 23 até ás 4 horas, sendo o trajo o de rigor, branco tambem á rigor ou fantasias de luxo.

Domingo, á tarde, realizar.se.á o tradicional baile infantil carnavalesco, das 15 ás 19 horas e á noite das 22 s 2 horas, mais um baile, sendo porém o trajo o de passeio e fantasias.

Segunda-feira, das 23 horas ás 4, outro baile a fantasia, tambem permittindo.se o trajo de passeio e finalmente na terça-feira para encerrar com grande brilho os festejos carnavalescos um grande jantar carnavalescos das 18 ás 23 horas.

TIJUCA TENNIS CLUB

O Tijuca Tennis Club levará a effeito, hoje, quarca-feira, 31 do corrente, a sua ultima batalha carnavalesca, a qual constituirá, de certo, o "prompo" dos foliões tijucanos, para o maravilhoso baile de segunda-feira gorda de carnaval. Para essa grandiosa noite de Momo o gremio cajuti apresentará a sua séde luxuosamente decorada e illuminada. Dessa forma, o Salão Nobre do querido Club será transformado num ambiente de poesia e encanto. Veremos, numa concepção artistica de Delio Sá e Arnoldo Rosenmayer, "uma festa no primeiro reinado", thema este jamais tentado no Rio de Janeiro. No gymnasio de sports, "Sonho de um Sambista" representará uma das mais sensacionaes attracções. Será uma interessante sátyra aos nossos compositores do Morro que sonham com o Eldorado do exito: broadway e Hollyood.

Na terça-feira de carnaval o Tijuca Tennis Club levará a effeito o seu famoso baile infantil que já constitue, com justa razão, uma tradicção na cidade carnavalesca.

SERÃO ANIMADISSIMOS OS QUATRO POPULARES BAILES A FANTASIA NO THEATRO MODERNO

A considerar o enorme enthusiasmo que os bailes popularissimos das quatro noites de carnaval têm obtido no Theatro Moderno — é facil este anno prever um successo ainda maior ali na sua concorrencia.

BEBAM CAFE' GLOBO O melhor e o mais saboroso
BOM ATE' A ULTIMA GOTTA!!!
Guardem as capas que têm valor.

Uma vista do deslumbrante salão do High-Life Club

E' que esses memoraveis bailes constituem um prazer para os verdadeiros foliões cariocas!

O scenographo Antonio Rodrigues está cuidando com carinho da ornamentação da platéa do theatro. Duas bandas de musica militares tocarão nas noites de 3, 4, 5 e 6 de fevereiro das 22 horas em deante. O ingresso será 3$000.

FIDALGOS DA PRAÇA DA BANDEIRA

Mais uma batalha interessantissima será realizada hoje, no "Palacio", encerrando o programma do preludio carnavalesco.

A festa de hoje que terá inicio ás 21 horas e será animada pela Jazz Fidalga, por certo, redundará numa apotheose de deslumbramento.

— Sabbado, domingo, segunda e terça.feira de carnaval, os queridos Fidalgos farão realizar quatro monumentaes bailes a fantasia que, sem duvida, transformar.se.ão em quatro noitadas de estonteante alegria.

OS BAILES POPULARES NO JOAO CAETANO

Durante o carnaval o João Caetano abrirá as suas portas para receber legiões de carnavalescos que encherão os seus salões para se divertir quatro dias. Serão quatro noites de orgia absoluta ás quaes não faltarão nem um ambiente refrigerado nem as delicias de duas jazz formidaveis, que animarão os bailes notaveis que vão ser os do popular theatro da Municipalidade. As jazz estarão sob a direcção do maestro Bernardo Bomtempo, competente e conhecido organizador de orchestras dos nossos theatros...

VAE COMEÇAR A ORGIA NO RECREIO

Mais tres dias e estará o popular Theatro Recreio em pleno reinado da orgia com o inicio dos bailes conhecidos em toda a cidade como "Os bailes da Fuzarca". São quatro noites de loucura ao som de varias bandas de musica militares, escolhidas com capricho. No Recreio dansa.se no palco, na platéa e no jardim, tornando os bailes os mais agradaveis e confortaveis, a preços populares.

SOCIAES

ANNIVERSARIOS

Fazem annos hoje: — senhoras: Sampaio Corrêa, Maria Amelia Peixoto Tarlé, Isolino Justiniano Maia, Edith Martins de Figueiredo; senhorinhas: Maria de Lourdes Assumpção Araujo, Carmen Corrêa de Almeida, Chiquita Canuto Torres, Sophia Silvado; senhores: almirante Brasil Silvado, Theophilo Nolasco de Almeida, Luiz da Silveira Paiva, commendador Adriano de Castro Guidão.

— Faz annos hoje a senhorinha Geannette Marcovecchio, que receberá por esse motivo, muitas felicitações.

FESTAS

OS "BAILES ENCANTADOS"

Quase nada falta para que o "Lux-Jornal" dê por terminados os preparativos dos quatro "Bailes Encantados" que vae realizar durante as noites de Carnaval no elegantes e confortaveis salões do Automovel Club do Brasil. E a sociedade carioca que sabre bem como esses bailes serão finos e enthusiasmaros já os incluiu definitivamente no seu programma, propondo-se transformar os salões do Automovel Club no seu ponto de reunião obrigatorio.

ATLANTIC REFINING CLUB

"No templo das Acacias" o baile tradiccional e legante do Atlantic Refining Club que terá logar na proxima terça-feira de Carnaval, no Gymnasio do Fluminense F. C. continua preoccupando intensamente o elemento "rafinée" da nossa Sociedade.

FLUMINENSE F. C.

Fernando Robles, o director social do Fluminense F. C. deu-nos a noticia de que a ornamentação "Corbeille de Mimosas" feita no Gymnasio para o baile de domingo, está quase terminada, dependendo apenas dos ultimos retoques.

Souza Mendes executou essa decoração com alma, com carinho, transformando o Gymnasia do tricolor em um deslumbramento de poesia e de arte.

Será, portanto, mais uma linda festa de elegancia e de "bon-ton" o baile de domingo de Carnaval.

VIAJANTES

Pelos aviões "Electra" da linha mineira da Panair do Brasil, viajaram hontem, para Poços de Caldas; Julio Elias Nigri, sra. Vergini Nigri, Lourival Marcondes Godoy, sra. Haydée Marcondes Godoy e Angelo Rotundo; e para Bello Horizonte: Lauro Rego Jardim, Pedro Ramos Ferreira, dr. Augusto Traiano de Azevedo Coutinho, Christiano Gomes, Cauby Guimarães e Oscar Kopf.

Uma homenagem ao ministro Bento de Faria no mais alto Tribunal de Pernambuco

RECIFE, 30 — (A. N.) — O ministro Bento de Faria foi recebido hontem pelo Tribunal de Appelação do Estado. Durante a recepção, falaram o presidente da Ordem dos Advogados e o Procurador Geral do Estado, respondendo o ministro Bento Faria. A recepção teve ainda a presença do interventor Agamemnon Magalhães, general Firmo Freire, commandante da Região, além de numerosas autoridades.

Regressou de Caxambú o ministro do Trabalho

O SR. WALDEMAR FALCÃO ESTEVE NO MINISTERIO PREPARANDO O EXPEDIENTE PARA O DESPACHO DE HOJE COM O CHEFE DA NAÇÃO

Viajando de automovel, regressou, hontem, á tarde, de Caxambú, o sr. Waldemar Falcão, ministro do Trabalho.

S. ex. hontem mesmo esteve [illegible] Gabinete, [illegible] alguns papeis e preparando o [illegible] cho de hoje, em Petropolis, com o presidente da Republica.

A padronização dos uniformes collegiaes

JUSTA RECLAMAÇÃO DO SYNDICATO DOS LOJISTAS

O Syndicato dos Lojistas do Rio de Janeiro, enviou ao ministro da Educação, dr. Gustavo Capanema, o seguinte telegramma: "Exmo. sr. dr. Gustavo Capanema — DD. ministro da Educação. — Telegramma 28 outubro transmittido a este Syndicato em nome v. excia. por seu digno chefe gabinete dr. Carlos Drummond Andrade trazia-nos promessa novos uniformes collegiaes padronizados não seriam adoptados sem conhecimento commercio com longa antecedencia, dadas ponderações mais de uma vez formuladas por este Syndicato perante v. excia. sobre grandes transtornos e pejuizos oriundos para o commercio indumentaria escolar da brusca adopção de uma medida desse genero. Entrevista concedida "O Globo", digno director Departamento Nacional Educação annunciando proxima decretação e ansiosa espectativa, visto não saber se deve cancellar encommendas uniformes vigentes já em confecção, o que aliás, determina paralização officinas, com obvios inconvenientes. Collegios já abriram matriculas, havendo numerosas encommendas uniformes estabelecimentos commerciaes. Syndicato Lojista, amparando interesse seus associados, pede novamente attenção v. excia. para o assumpto, em busca orientação segura e definitiva. Respeitosos cumprimentos. — (a) — Palm Camara, presidente".

J. C. FOUSE

Está no Rio, o director de Publicidade da General Motors

Viajando em avião da Vasp. chegou hontem a esta capital. o sr. J. C. Fouse, director de publicidade da General Motors do Brasil. O sr. Fouse que ora nos visita em viagem de negocios, teve a recebel-o, no aerodromo Santos Dumont um numeroso grupo de amigos, entre os quaes se contavam os representantes dos nossos principaes jornaes e da empresa de publicidade J. Walter Thompson.

A Situação Mundial

Resumo dos acontecimentos organizado pela Agencia Nacional — Brasil

Terça-feira, 30 de janeiro de 1940

—A luta prosegue com extraordinaria intensidade ao norte do lago Ladoga onde varios milhares de combatente russos insistem em violenta arremettida contra posições finlandezas. A' artilharia sovietica prosegue ao mesmo tempo em intenso bombardeio das linhas inimigas. Nenhuma vantagem entretanto foi até agora assignalada para ás tropas russas. Verificou-se pelo contrario que os finlandezes se vêm atirando até a contra-ataques em alguns pontos, com seguro apoio de sua artilharia. Ao que adiantam os informes de Helsinki as tropas russas que atacam naquelle sector já tiveram dez mil mortos nos ultimos oito dias, calculando-se em vinte mil o numero de feridos e de soldados postos fóra de combate pela acção do frio. Outros informes de Helsinki dizem que a aviação pesada sovietica voltou a incursionar sobre a Finlandia, sendo que sómente sobre tres cidades forum atiradas mais de 800 bombas, e havendo as esquadrilhas finlandezas abatido vinte um apparelhos inimigos.

Telegrammas de Londres informam que os allemães renovaram seus ataques aereos contra a navegação ao longo da costa oriental da Grã-Bretanha. Um dos apparelhos atacantes foi abatido hontem á tarde.

A situação do sudoeste europeu continua a preoccupar os circulos internacionaes. Um dos pontos de maior relevo dessa situação é a chamada batalha do petroleo travada por alliados e allemães e que visa especialmente a Rumania; outro é o representado pelos passos diplomaticos relativos á proxima conferencia da Entente Balkanica em Belgrado.

Um alto funccionario rumeno, em commentarios sobre a ameaça da propagação da guerra aos paizes neutros, apontou aquella conferencia como um ponto de partida da mais alta importancia para os esforços dos paizes balkanicos no sentido de se manterem afastados do conflicto. Foi bem recebida em Bucarest a noticia de que o ministro do Exterior da Turquia se deterá na capital da Bulgaria, em meio da sua viagem para Belgrado, para ali conferenciar com seu collega bulgaro. Nessas demarches annunciadas vêem os circulos diplomaticos de Bucarest um indicio de que a Turquia e aYugoslavia se dispõem a tentar uma approximação da Rumania com a Hungria.

Quanto a luta pelo petroleo, observa-se em Bucarest que as exportações rumenas desse combustivel para o Reich soffreram grande diminuição durante o corrente mez.

Um despacho de Londres informou que o embaixador William Sir voltará dentro em pouco a Moscou.

Foram aceitos os pedidos de registo de varias sociedades

O ministro da Justiça, sr. Francisco Campos, despachou favoravelmente os pedidos das seguintes entidades:

Sociedade Religiosa Israelita Talmud Tarali, Bibliotheca Israelita Scholem Alechem, Ingund Club, Centro de Coltura Israelita "Dr. Ch. Zitlowski", de Santos; Bibliotheca Popular Israelita David Frishman, de Nictheroy; Sociedade União Israelita Paulista, Associação Beneficiente Funeraria Israelita, Sinagoga Israelita do Braz, Centro Israelita de Nictheroy.

Desce hoje de Miguel Pereira o ministro da Viação

Afim de preparar o expediente da sua secretaria do Estado, para o despacho que tera sexta-feira com o presidente da Republica, o general Mendonça Lima, titular da Viação, viajará hoje, em auto-motriz, de Miguel Pereira para esta capital.

Escola Preparatoria de Cadetes

EXAME DE ADMISSÃO

São chamados para a prova de mathematica, a realizar-se hoje ás 14 horas no Collegio Militar todos os candidatos chamados para as provas de portuguez e francez. Os candidatos chamados deverão comparecer ás 13 horas, no Collegio Militar.

O papa falará amanhã em inglez ao Congresso Eucharistico na Nova Zelandia

Annuncia-se que a British Broadcasting Corporation retransmittirá amanhã, ás 6 horas da manhã, (hora do Rio de Janeiro) a oração que o Papa Pio XII dirigirá ao Congresso Eucharistico na Nova Zelandia.

Sua santidade falará em inglez.

O general Góes Monteiro, no Estado Maior do Exercito

O general Góes Monteiro, que regressou hontem, do norte do paiz aonde fôra fazendo parte da comitiva do ministro da Guerra na sua visita aos Estados de Pernambuco, Ceará e Pará, reassumirá hoje as suas altas funcções de chefe do Estado Maior do Exercito. Na sua ausencia respondeu pela chefia o general Pinto Guedes, sub-chefe daquelle importante orgão.

Bicycletas Americanas
Modelos 1939 para senhoritas

A' vista e a prestações na
A Melodia
RUA GONÇALVES DIAS 46

LIVROS NOVOS

"BRASIL DE OESTE" de Paulo Achilles

O sr. Paulo Achilles é um estudiosos de assumptos educacionaes e sociaes. Assim o provam quasi todos os seus livros até hoje publicados em numero de sete. O que se observa nas obras do sr. Paulo Achilles é o seu alto sentimento de brasilidade, o seu grande amor á gleba pelo estudo e observação dos seus grandes problemas.

"Brasil de Oeste", agora saido á luz da publicidade e editado pelo sr. A. Coelho Branco Filho, é mais uma affirmação do espirito nacionalista do sr. Paulo Achilles que vem, dessa fórma, prestando um grande e valioso serviço ao paiz.

Brasil de Oeste" é um volume de trezentas e cincoenta e tres paginas, dividido em vinte e oito capitulos, nos quaes o autor se aprofunda em estudar o problema da nossa penetração pelas regiões do Oeste, desde a descripção das terras até á contemplação mystica das suas grandezas. "O Brasil ainda é a amplitude de um mysterio que ainda não penetramos", diz o escriptor enthusiasmado pela maravilha das suas riquezas.

Destaca-se no livro do sr. Paulo Achilles o estylo caprichado, a linguagem ornada de imagens e de evocações que o collocam, sem favor, entre os nossos melhores e mais vigorosos escriptores. Não é nenhum favor que se lhe faz pondo em realce as suas brilhantes qualidades do observador sereno e forte nas pinceladas de mestre com que enche as paginas de "Brasil de Oeste".

O livro lo sr. Paulo Achilles, pelo nobre objectivo que palpita nas suas paginas, deve ser lido pelos brasileiros, os quaes, lendo-o poderão melhor se orgulhar da terra generosa em que nasceram e confiar nos destinos que lhe estão reservados.

"HISTORIAS SILVESTRES", de Raymundo Moraes. — "Edições Melhoramentos"

Mais um livro de Raymundo Moraes, o eterno enamorado da Amazonia, acaba de ser publicado pelas "Edições Melhoramentos" desta vez, porém, dedicado á juventude brasileira.

Enfeixando em "Historias Silvestres do tempo em que Animaes e Vegetaes falavam na Amazonia", o titulo da obra, um conjunto escolhido de apólogos escriptos com uma simplicidade unica e em estilo sobrio, Raymundo Moraes revela-se mais uma vez o escriptor de fundo e excellente narrador que é.

A par da excellente apresentação graphica valem muito ao livro os interessantes e expressivos desenhos executados pelo eximio Santa Rosa.

Gratos pelo exemplar recebido da Companhia Melhoramentos de São Paulo, em cujas officinas a obra foi impressa.

Dois reproductores "puro sangue"

NATAL, 30 (Agencia Nacional) — A Secção de Fomento Agricola recebeu do Posto Experimental de Umbuzeiro, Estado da Parahyba, dois reproductores puro sangue, sendo um cavallo "Mangalarga" e um touro "Zebú".

Reservistas de 3ª. categoria

O coronel Manoel Henrique Gomes, chefe da 1ª Circumscripção de Recrutamento, avisa por nosso intermedio que o juramento á bandeira dos reservistas de 3ª categoria, que se deveria realizar hontem na referida C. R., foi adiado para amanhã, quinta-feira, ás 10 horas.

Tem 12 mezes de praso para permanecer no territorio nacional

O ministro da Justiça, sr. Francisco Campos, concedeu, na conformidade da portaria numero 2.676, prorogação de 12 mezes no prazo de permanencia em territorio nacional, aos seguintes estrangeiros:

James Chalmer, Iole Faversani, Abel Tamayo Sanchez, Alice Ferreira Lecor Buys, Ignatius Thomas, William A. Huggard Caine, Frederick Stefan Bresler, Binevra Chidini Ottonelli.

De conformidade com a mesma portaria foi concedida autorização de permanencia no territorio nacional aos seguintes estrangeiros:

Werner Kradolfer, Marguerite Kradolfer, Perla Gabay, Ester Carrara Pacchioni, Miriam Fink Hochstein, Bela Frank, Luiz Bartorelli, Paul Israel Hess, Berl Hechstein, Manoel José Rodrigues, Joaquim Martins da Costa, Antonio da Silva, Antonio Rodrigues de Rezende, Pedro Ferrier, Manoel Simões Lourenço, João Vieira, José Abillio, Sergio dos Santos, Manoel José da Silva Martins, Alberto Gonçalves Cardoso, Tereza de Jesus Ferreira de Magalhães, João da Costa Babo, Antonio Cesar Fernandes, Manoel Antonio Cardoso, Emilio Vidal Nunes Adão, Antonio de Jesus da Silva Rosier, Jacob Josef Hellmann, Adolf Lewinstein, Wilhelm Walter Valente, Ernst Schweriner, Alex Ewtuszenko, Samuel Bagrichevsky, Yolanda Schenfeld, Maximiliano Schonfeld, Max Helimann, Selma Helimann, Francisco Alfonso Villegas, Elas Conrado Cabrera, Evenda Age Brum Schulz, Louisa Puldauer, Manoel Bagrichevsky, Juliana Berenyi, Leon Feuer, Rudolf Ernst Sandreuter, Angelo de Michele, Francisco Duarte Brandão, Alipio Augusto Guimarães e Leonide Kozma.

Pagamentos de pensionistas e aposentados da Guerra

No Serviço de Fundos da 1ª Região Militar realiza-se hoje o pagamento dos pensionistas do Ministerio da Guerra e amanhã, quinta-feira, o dos aposentados do mesmo Ministerio.

Commissão de Abastecimento

Nota — A Commissão do Abastecimento faz ciente aos interessados que a Tabella nº. 16 — Grupo A — Generos Alimenticios deve ser assim corrigida:

Mayzena — Pacote de 200 grammas — Pacote 1$050 — 1$400.

Mayzena — Pacote de 400 grammas — Pacote 2$200 — 2$8[illegible].

Pleiteam readmissão no Banco do Brasil

Ao Ministerio da Fazenda, o do Trabalho encaminhou o requerimento em que João Gu[illegible]berto Gondim pede revisão do processo em que Paulo de Lemos Bastos pleitea sua readmissão no cargo que exerceu no Banco do Brasil, processo no qual são tambem interessados outros ex-empregados do referido estabelecimento.

Diario Carioca

Anno XIII — Numero 3.572 | Rio de Janeiro, Quarta-feira, 31 de Janeiro de 1940 | Praça Tiradentes n.º 77

Duzentos Aviões de Bombardeio Norte-Americanos Encommendados Pelo Governo Inglez

ESSES APPARELHOS SERÃO DE UM TYPO NOVO — O PEDIDO FOI FEITO A' LOCKHEED CORPORATION

LONDRES, 30 (Agencia Nacional) — A BBC informa que o governo da Grã-Bretanha encommendou mais duzentos aviões de bombardeio, de um novo typo, aos Estados Unidos. O pedido foi feito á Lockheed Corporation.

Intensa a Actividade da Aviação Allemã sobre as Costas Inglezas

OS RAIDS ANTE-HONTEM FORAM OS MAIS NUMEROSOS E OS DE MAIOR DURAÇÃO REALIZADOS DESDE O INICIO DA GUERRA

Um comboio britannico atacado pelos aviões do Reich — Berlim annuncia que varios navios foram afundados — O communicado inglez contesta as informações inimigas

LONDRES, 30 (A. N.) — Desde o inicio da guerra, nunca a actividade da aviação germanica nas costs inglezs foi tão activa, como no dia de hontem.

Os ataques inimigos se estenderam sobre uma vasta zona de 400 milhas, entre a foz do Tay e a Costa do Condado de Kent, por um espaço de tres horas. Não ha, entretanto, a lamentar damnos pessoaes ou materiaes.

O Radio Roma confirma a noticia

ROMA, 30 (Agencia Nacional) — Segundo annuncia a Radio Roma, a actividade da aviação allemã sobre a Inglaterra, foi, hontem, a mais intensa verificada desde o inicio da guerra. O ataque, que durou tres horas, estendeu-se sobre uma zona de 400 milhas, desde Bay Mouth até as costas de Kent.

COMMUNICADO ALLEMÃO

BERLIM, 30 (Agencia Nacional) — O communicado de guerra allemão, hoje divulgado, confirma que, durante vôos de reconhecimento realizados pela aviação allemã, foram atacados, a 29 de janeiro, um comboio de navios mercantes armados e varios navios patrulhas. Apesar do intenso fogo anti-aéreo inimigo e da acção dos apparelhos de caça britannicos foram afundados sete navios mercantes armados e dois navios patrulhas inglezes. Nas proximidades de Hartlepool foi abatido um avião de caça britannico. Todos os apparelhos allemães regressaram ás suas bases.

O communicado inglez contesta

LONDRES, 30 (Agencia Nacional) — A BBC desmente as declarações de fonte allemã segundo as quaes, no ataque aéreo contra um comboio de navios mercantes inglezes, 7 navios e dois barcos patrulhas teriam sido afundados pelas bombas allemãs.

Novo protesto da Hollanda em Berlim

LONDRES, 30 (Agencia Nacional) — Segundo informações recebidas de Haya, divulga a BBC que o governo hollandez protestará mais uma vez, em Berlim, contra a violação de seu territorio por aviões do Reich, que, hontem, sobrevoaram o nordeste e o centro da Hollanda, sendo perseguidos por aviões de caça e pelas baterias anti-aéreas hollandezas.

A morte surpreendeu-o a bordo do "Itagiba"

MACEIO', 30 (A. N.) — O cirurgião dentista José Mattos Granceiro, natural do Estado do Ceará, viajando a bordo do navio "Itagiba", ao chegar no porto desta capital foi victima de uma lesão cardiaca, vindo a fallecer. O sr. Mattos Granceiro procedia do norte do paiz e vinha para esta cidade.

As Providencias da Policia Durante o Carnaval

Prohibido o funccionamento das casas de armas, o uso de uniformes, distinctivos e emblemas usados pelas forças armadas

O chefe de Policia, como acontece todos os annos, baixou, hontem, com relação aos festejos carnavalescos, as seguintes portarias:

PROHIBIDO O DEFILE DE GRUPOS FORMADOS POR INDIVIDUOS MALTRAPILHOS A' QUISA DE "BLOCOS"

"No intuito de evitar disturbios e incidentes desagradaveis, resolvo sejam prohibidos, nas batalhas de confetti e outros festejos carnavalescos, o desfile de grupos formados por individuos maltrapilhos, á quisa de "blocos", e empunhando latas velhas, fragmentos de madeira e outros objectos aggressivos, bem como o uso de fantasias constituidas por tangas ou calções de banho.

As autoridades incumbidas do policiamento de logradouros publicos e responsaveis pelo cumprimento da presente portaria, deverão fazer recolher ao Deposito de Presos, á disposição desta Chefia, as pessoas que forem encontradas nas condições acima".

NÃO E' PERMITTIDO O USO DE UNIFORMES DISTINCTIVOS E EMBLEMAS SEMELHANTES AOS DAS FORÇAS ARMADAS

"Considerando que o uso de uniformes, dentro de determinadas caracteristicas, é privativo das forças armadas;

Considerando que, por isso mesmo, merecem todo o respeito e acatamento;

Determino seja prohibido o uso, como fantasia, de distinctivos, emblemas e bonetes, fitas, golas, botões, galões, etc., adoptados pelo Exercito e pela Marinha ou semelhante aos usados por aquellas corporações e que possam dar logar a possiveis confusões.

As pessoas que, apesar desta portaria, se apresentarem em publico com taes uniformes de fantasia, deverão ser recolhidas ao Deposito de Presos a disposição desta Chefia".

SO' O CHEFE DE POLICIA PODERA' DAR LIBERDADE AOS DETIDOS

"Como complemento ás determinações baixadas por esta Chefia para a regularidade do serviço nos dias destinados aos festejos carnavalescos, determino a rigorosa observancia do seguinte:

a) — Todo e qualquer conflicto que se verificar em locaes — clubs, hoteis, casinos, etc.) onde se realizam bailes, só poderá ser esclarecido na delegacia districtal;

b) — todo individuo que estiver aspirando ether de lança-perfume ou alcoolizado, deverá ser conduzido á delegacia districtal e encaminhado, posteriormente, á Delegacia Auxiliar de dia;

c) — nos casinos Atlantico, Copacabana e Urca, haverá, em cada salão, além do policiamento normal, um delegado e cinco investigadores, aos quaes incumbe deter e retirar immediatamente do recinto, quem provocar conflictos ou estiver aspirando ether;

d) — todas as detenções effectuadas nos dias 3 a 6 do corrente só poderão ser relaxadas nos casos em que não houver processo, por esta Chefia.

Para tal fim, o delegado auxiliar de dia, ao deixar o serviço, remetterá a esta Chefia uma relação completa dos detidos, especificando os motivos da detenção".

A D. G. I. E A 2ª DELEGACIA AUXILIAR SUPERINTENDERAM O POLICIAMENTO

"Como complemento das ordens expedidas por esta Chefia sobre o policiamento durante o Carnaval, determino:

1.º — O Serviço de policiamento interno será normalmente superintendido pela SEGUNDA DELEGACIA AUXILIAR;

2.º — A superintendencia do policiamento externo ficará a cargo da DELEGACIA AUXILIAR DE DIA, em contacto director com a DIRECTORIA GERAL DE INVESTIGAÇÕES;

3.º — A Inspectoria Geral de Policia, por intermedio do seu corpo de agentes, contando com a escala organizada, elementos para o policiamento interno e externo;

4.º — A Primeira Delegacia Auxiliar fará a fiscalização normal de toxicos e entorpecentes;

5.º — A repressão ao porte de armas será feita pelas turmas da Delegacia Especial de Segurança Politica e Social".

A ENTRADA DE POLICIAES NOS BAILES

"Determino que sómente tenham livre ingresso nos bailes realizados durante o periodo de festejos carnavalescos os funccionarios desta repartição previamente escalados para o policiamento e cujos numeros serão communicados com a devida antecipação, aos respectivos dirigentes, pela autoridade que presidir aquelle policiamento. Além desses funccionarios escalados, só terão livre ingresso nos bailes carnavalescos, mediante apresentação da carteira da chefatura, os directores geraes, delegados auxiliares inspector geral de policia, delegado especial de segurança politica e social e chefes de secção da Delegacia Especial da Segurança Politica e Social e da Directoria Geral de Investigações.

As autoridades encarregadas de chefiar o policiamento de clubs e sociedades onde se realizem taes bailes, deverão communicar á Segunda Delegacia Auxiliar, dentro de 24 horas, as occorrencias verificadas, ficando responsaveis pelo fiel cumprimento da presente portaria".

PERMANECERÃO FECHADAS AS CASAS DE ARMAS

"Determino que durante os dias de Carnaval permaneçam fechadas as casas destinadas ao commercio de armas, munições e explosivos, devendo o seu funccionamento ser reiniciado quarta-feira, 7 de fevereiro ao meio-dia".

O DESFILE DOS PRESTITOS CARNAVALESCOS

"Recommendo ao dr. 2º delegado auxiliar, as seguintes providencias nos dias destinados aos festejos carnavalescos:

O desfile de prestitos das repartições publicas terá inicio, no sabbado, ás 16 horas, devendo terminar ás 20.30 horas, impreterivelmente organizando-se o corso ás 21 horas.

SÓMENTE CERVEJAS E ... CHAMPAGNE

"Como medida tendente a assegurar a boa ordem dos festejos determino seja prohibida durante os mesmos a venda de bebidas alcoolicas, exceptuando-se chopp, cerveja e champagne.

Nos hoteis e restaurantes é permittido, ás refeições, a venda de vinho".

Churchill e Chamberlain Devem Falar Hoje

A IMPRENSA FRANCEZA CONCORDA COM A DECLARAÇÃO DO PRIMEIRO LORD DO ALMIRANTADO SOBRE A NECESSIDADE DE UMA ENERGICA ACÇÃO MILITAR

ROMA, 30 (Agencia Nacional) — "Toda a imprensa franceza concorda com a declaração do sr. Churchill, favoravel a uma energica acção militar" — informa a agencia Stefani. Telegrammas de Londres communicam que os srs. Chamberlain e Churchill falarão, amanhã, sobre o problema da neutralidade.

AINDA AS TRAGICAS CONSEQUENCIAS DO MEDONHO TEMPORAL

O TRAFEGO FOI RESTABELECIDO EM TODA A CIDADE

Encontrados os corpos de dois menores victimados pela enchente — Notas

Em nossa edição de hontem demos aos nossos leitores noticiario abundante e detalhado sobre a violencia do temporal e suas dramaticas consequencias.

Em varios pontos a agua subiu de maneira assustadora, invadindo residencias, carregando moveis e pondo as familias expostas a riscos de toda a ordem.

Nas zonas proximas a morros os accidentes se succederam com maior frequencia e sempre com victimas a registar.

Conforme dissemos a zona da Leopoldina foi a mais attingida pelo tremendo temporal.

As communicações com aquella populosa localidade ficaram interrompidas durante 24 horas.

Em algumas ruas do trecho comprehendido entre Bomsuccesso e Amorim, a agua subiu a mais de dois metros.

Na rua Capitão Bragança, que fica no trecho acima referido, uma familia composta de cinco pessoas tiveram o seu lar invadido pela enxurrada e não tendo tempo de procurar outro abrigo, valeu-se do telhado de sua casa onde permaneceu ali até á chegada dos bombeiros da estação de Ramos.

Tendo conhecimento da situação afflictiva daquella familia, o sr. Jorge Lacerda, chefe do Serviço de Soccorros da Policia providenciou um barco do Club Internacional de Regatas e assim equipado juntamente com o seu pessoal, dirigiu-se para o local. O barco que fôra levado na capota do automovel ali foi posto nagua e a remo chegaram até os naufragos, salvando-os.

Foi um espectaculo bastante curioso o que muitos assistiram.

As cinco pessoas, depois de salvas, procuraram abrigo em residencias de familias conhecidas.

EPISODIO DRAMATICO

Na parte alagada da Estrada Rio Petropolis e estação de Amorim, um auto-lotação, conduzindo cinco passageiros, ficou enterrado na lama e com agua até á "carrosserie".

Apesar da advertencia do "chauffeur", dois dos referidos passageiros tentaram atravessar, a pé, o local alagado, quando, foram arrastados pela correnteza e atirados violentamente de encontro a uma cerca de arame existente á margem daquella Estrada.

Em soccorro de ambos surgiram outros passageiros, que conseguiram apenas salvar um delles, emquanto o outro submergiu, desapparecendo o seu corpo em meio a correnteza.

Conduzido para a delegacia, o naufrago declarou chamar-se Armando Gonçalves, morador a Estrada Coronel Vieira nº 233, em Irajá. Disse ainda Armando ignorar a identidade do seu companheiro desapparecido.

ENCONTRADO NUM CAPINZAL O CORPO DE UMA CRIANÇA LEVADA PELA CORRENTEZA

Foi encontrado, num capinzal existente entre as estações de Del Castilho e Cintra Vidal, o corpo de um menor de identidade desconhecida, que segundo se acredita, foi victima durante o tremendo temporal de ante-hontem e arrastado para ali pela enxurrada.

O CADAVER DO MENOR HEITOR FOI ENCONTRADO

Conforme noticiamos, o menor Heitor Santos, de 11 annos, filho de José Santos e morador á rua Dois de Fevereiro, nº 81, havia desapparecido, após cair numa profunda valla.

Hontem, o corpo do infeliz garoto appareceu nas immediações da onda sinistra, tendo sido arrecadado de seus bolsos a importancia de 117$000, producto das cobranças que fizera antes do funesto accidente.

A TRAGICA OCCORRENCIA DA MATERNIDADE ARNALDO DE MORAES

Na Maternidade Arnaldo de Moraes, sita á rua Frederico Pamplona, occorreu um tragico accidente em que perdeu a vida a enfermeira daquelle estabelecimento, Aracy Christina da Silveira.

A enfermeira foi colhida por um enorme barranco de terra, na occasião em que descia uma escada que dá para a encosta de um pequeno muro situado na parte dos fundos da Maternidade, ficando soterrada.

O TRAFEGO FOI RESTABELECIDO

Desde hontem pela manhã que o trafego foi restabelecido em toda a cidade.

Protegia réos de crimes de homicidios

POR ISSO O PROMOTOR FOI DEMITTIDO A BEM DO SERVIÇO PUBLICO

NATAL, 30 (A. N.) — O interventor Raphael Fernandes demittiu, a bem do serviço da Justiça, o promotor publico José Augusto Barbalho, com funcção em Nova Cruz. O sr. Augusto Barbalho está sendo alvo de sérias accusações, entre as quaes a de não haver appellado da absolvição de cinco réos de crimes de homicidio.

Atropelado por automovel, a victima falleceu quando era soccorrida

Na esquina da rua Carmo Netto e Avenida do Mangue foi atropelado por automovel, hontem á noite, um homem de côr branca, de 35 annos de edade presumiveis, pobremente vestido, que soffreu fractura do craneo.

Conduzido para o Posto de Assistencia da praça da Republica o infeliz desconhecido veiu a fallecer quando era medicado.

Seu corpo foi removido para o necroterio do Instituto Medico Legal.

Colhida por auto na avenida Suburbana

Foi atropelada por automovel, hontem á noite, na avenida Suburbana, em consequencia de que soffreu contusões e escoriações, a portugueza Maria da Costa, de 69 annos de edade, casada e residente á rua Thereza Cavalcanti n. 44.

Soccorrida pela Assistencia, a victima, depois de medicada convenientemente, retirou-se para a sua residencia.

Não vos esqueçais de que os cegos necessitam sempre do vosso auxilio, encaminhando-o para a ALLIANÇA DOS CEGOS á rua 24 de Maio n. 47 — Rio de Janeiro — Telephone 48-5202

Inaugurado o retrato do patrono dos jornalistas paulistas

SÃO PAULO, 30 (Agencia Nacional) — A Associação Paulista de Imprensa inaugurou hontem, em sua séde, o retrato de São Francisco Salles, patrono dos jornalistas. Durante o acto discursaram o padre Castro Nery, da Academia Paulista de Letras, que pronunciou uma conferencia allusiva á solennidade, e o sr. Eduardo Pelegrini, vice-presidente da A. P. I. assim como o sr. Castellar Badin, presidente da Associação dos Jornalistas Catholicos.

Tambem na Belgica o communismo desapparecerá

ESPERADA PARA BREVE A ASSIGNATURA DO DECRETO DISSOLVENDO O PARTIDO VERMELHO

BRUXELLAS, 30 (Agencia Nacional) — Prevê-se para breve a assignatura de um decreto do governo, dissolvendo o Partido Communista belga.

LATROCINIO!

ESTRANGULOU A ANCIA E ENFORCOU O SEU MARIDO NUMA ARVORE

CURITYBA, 30 (Agencia Nacional) — Na colonia de Thomas Coelho, localizada nas proximidades desta capital, ladrões penetraram na residencia de Adão Morrong e sua esposa, velhos lavradores, e como nada encontrassem para roubar estrangularam a ancia e enforcaram o seu marido numa árvore proxima da casa. Em setembro do anno passado, o referido casal fôra roubado em cerca de quatro contos e duzentos mil réis.

Tambem em Botocatú o temporal foi medonho

BOTUCATU', 30 (Agencia Nacional) — Ficaram grandemente damnificadas as rodovias deste municipio em consequencia dos ultimos temporaes.

Serão publicadas hoje as baixas do exercito inglez

O NUMERO DE MORTOS E FERIDOS E' INSIGNIFICANTE

LONDRES, 30 (Agencia Nacional) — O sr. Oliver Stanley, secretario da Guerra, falando hoje perante a Camara dos Communs, declarou que a primeira lista de baixas do Exercito será dada a conhecer amanhã. Essa relação contém 40 nomes inclusive os de feridos. Ha tambem a registar 720 mortes por accidentes ou doença, nas ilhas Britannicas e no estrangeiro desde o inicio da guerra.

Carnaval sem bebidas alcoolicas

PINDAMONHAGABA, 30 (A. N.) — A delegacia de policia local prohibiu terminantemente a venda de bebidas alcoolicas, durante os dias dedicados aos festejos carnavalescos.